



**Платежный баланс
Кыргызской Республики**

Девять месяцев 2003 года

Январь 2004

Бишкек

РЕДАКЦИОННЫЙ
СОВЕТ:

Председатель: Л. Цыплакова.
Члены совета: С. Абдыбалы тегин,
Г. Дыйканбаева,
З. Чокоев,
Н. Тынаев,
Ю. Бушман.

Ответственный секретарь: Д. Эсеналиев.

Основными исполнителями подготовки настоящей публикации являются следующие сотрудники:
Д. Эсеналиев, Дж. Эралиев, Н.Имаралиева, А. Курманалиева, М. Саткеева, Э. Байжуманов.

Учредитель - Национальный банк Кыргызской Республики.
Издание зарегистрировано Министерством юстиции Кыргызской Республики.
Регистрационный номер 605.
© НБКР, 2003. Перепечатку производить с разрешения
Национального банка Кыргызской Республики, а цитирование - с обязательным указанием источника.

Издается в издательском центре ОсОО "Банковский вестник КР".
720071, Бишкек, пр. Чуй, 265, здание Института биологии Академии наук КР, 3 эт., каб. 354, 355.
Тел.: (312) 657693, 243801.
Факс: (312) 657693.

Платежный баланс Кыргызской Республики

"Платежный баланс Кыргызской Республики" подготовлен Национальным банком Кыргызской Республики. Издание отражает последние тенденции в развитии внешнего сектора и содержит таблицы с данными по аналитической и нейтральной формам платежного баланса, структуре внешней торговли, международным резервам, внешнему долгу, методику и информационную базу составления платежного баланса, а также международную инвестиционную позицию Кыргызской Республики. НБКР оставляет за собой право корректировки данных по платежному балансу за период в 10 лет. В связи с изменением методики или изменением Национальным Статистическим Комитетом данных, используемых в настоящем издании, возможны изменения отдельных данных, соответственно, период в 10 лет считается "открытым". Периодичность выпуска: ежеквартально - в январе, мае, июле, октябре. Выпускается на трех языках: кыргызском, русском и английском.

Последний день обновления данных для настоящего издания: 19 января 2004 года.

Условные знаки:

- ... означает, что данные отсутствуют;
- означает, что показатели равны 0 (нулю) или незначительны;
- между годами или месяцами (например, 1994-1996гг. или январь-июнь) означает, что здесь охватываются все годы и месяцы, в промежутке между указанными граничными датами;

Из-за округления цифр возможны несовпадения в последнем разряде.

Для информации, связанной с этой публикацией, обращайтесь:

по телефонам (+996 312) 66-90-57, 66-90-56

по факсу (+996 312) 66-90-55

по адресу: г. Бишкек, ул. Уметалиева, 101.

Национальный банк Кыргызской Республики

Экономическое управление

Отдел платежного баланса

электронная почта: damir.esenaliev@nbkr.kg

Другие издания Национального банка Кыргызской Республики

Годовой отчет Национального банка Кыргызской Республики

Годовой отчет НБКР является полным отчетом о проделанной работе Национального банка за отчетный год. Содержит краткую характеристику результатов изменений функционирования реального сектора экономики, а также описание решений и действий Национального банка в денежно-кредитной сфере. Включает в себя: информацию об экономическом развитии и денежно-кредитной политике, финансовую отчетность, общие сведения о Национальном банке, статистические приложения. Выпускается на трех языках: кыргызском, русском и английском.

Бюллетень Национального банка Кыргызской Республики

"Бюллетень НБКР" содержит макроэкономические показатели Кыргызской Республики по реальному сектору, по финансовому сектору, по внешнему сектору, информацию по ценам и отдельные социальные показатели. При его подготовке используются материалы структурных подразделений Национального банка, а также коммерческих банков, Министерства финансов Кыргызской Республики, Национального статистического комитета Кыргызской Республики, Государственной комиссии при Правительстве Кыргызской Республики по рынку ценных бумаг. Публикуется ежемесячно на кыргызском, русском и английском языках.

Обзор инфляции в Кыргызской Республике

Издание "Обзор инфляции в Кыргызской Республике" содержит описание динамики инфляции в разрезе ее составляющих, в региональном разрезе и в целом, анализ факторов инфляции и прогноз инфляции на предстоящий квартал. Публикуется ежемесячно на кыргызском, русском и английском языках.

Тенденции развития банковской системы

Цель издания "Тенденции развития банковской системы" состоит в анализе и оценке развития банковской системы Кыргызстана как официального посредника, выявлении препятствий для достижения и поддержания стабильности, а также оценке составных элементов стабильности банковской системы Кыргызстана. Публикуется по состоянию на 1 января и 1 июля года на кыргызском, русском и английском языках.

Нормативные акты Национального банка Кыргызской Республики

Целью издания журнала "Нормативные акты Национального банка Кыргызской Республики" является официальная публикация нормативных актов Национального банка для обеспечения коммерческих банков и общественности нормативными документами Национального банка и официальной информацией о деятельности Национального банка, а также пропаганда банковского законодательства Кыргызской Республики. Предположительная периодичность издания журнала - один раз в месяц на кыргызском и русском языках.

Пресс-релиз Национального банка Кыргызской Республики

"Пресс-релиз НБКР" содержит хронику событий, происходящих в Национальном банке и основные данные финансового рынка. Публикуется еженедельно на кыргызском и русском языках.

Все публикации распространяются согласно перечням, утвержденным распоряжениями Председателя Национального банка Кыргызской Республики и размещаются на Web-сайте по адресу: <http://www.nbkr.kg>.

Список сокращений

| | |
|-------|--|
| АБР | Азиатский банк развития |
| ВБ | Всемирный банк |
| ВВП | валовой внутренний продукт |
| ГВД | государственный внешний долг. Представляет собой сумму освоенных и непогашенных внешних государственных займов или других долговых обязательств Кыргызской Республики на определенную дату перед кредиторами-нерезидентами Кыргызской Республики |
| ГКВ | государственные казначейские векселя |
| ГТИ | Государственная таможенная инспекция при Министерстве финансов Кыргызской Республики |
| ЕБРР | Европейский банк реконструкции и развития |
| ДЗ | дальнее зарубежье |
| ИПЦ | индекс потребительских цен |
| КЕС | Комиссия Европейского Сообщества |
| КБ | коммерческие банки |
| КР | Кыргызская Республика |
| МИД | Министерство иностранных дел Кыргызской Республики |
| МТиК | Министерство транспорта и коммуникаций Кыргызской Республики |
| МВФ | Международный валютный фонд |
| МСТК | международная стандартная товарная классификация |
| МФ | Министерство финансов Кыргызской Республики |
| НБКР | Национальный банк Кыргызской Республики |
| ГКРЦБ | Государственная комиссия при Правительстве Кыргызской Республики по рынку ценных бумаг |
| НСК | Национальный статистический комитет Кыргызской Республики |
| НЭОК | номинальный эффективный обменный курс |
| ОВД | общий внешний долг. Включает в себя сумму освоенных и непогашенных внешних государственных и негосударственных займов республики на определенную дату по кредитному соглашению или другому долговому обязательству |
| ОДКР | органы денежно-кредитного регулирования |
| ПГИ | Программа государственных инвестиций |
| РЭОК | реальный эффективный обменный курс |
| СИФ | цена на границе страны импортера (cost, insurance, freight). Включает: а) стоимость товаров по оценке ФОБ, т.е. их стоимость до границы страны экспортера б) стоимость транспортировки и стоимость услуг страхования от границы экспортера до таможенного пункта импортирующей страны |
| СНГ | Содружество Независимых Государств |
| СПЗ | Специальные права заимствования |
| СУНП | Система учета назначений платежей |
| ТНВЭД | товарная номенклатура внешней экономической деятельности |
| ТП | техническая помощь |
| ФОБ | цена на границе страны экспортера (free on board). Включает стоимость товара до границы страны-экспортера, т.е. цены производителей, торговую наценку, стоимость транспортировки до границы экспортера, стоимость погрузки на любое средство международного транспорта, любые налоги на экспорт. |

Содержание

| | |
|---|-----------|
| 1. Последние тенденции в развитии платежного баланса | 6 |
| Приложение I. Таблицы и графики | 13 |
| Таблица I.1. Платежный баланс Кыргызской Республики (нейтральное представление) | 14 |
| Таблица I.2. Структура экспорта по разделам ТНВЭД | 22 |
| Таблица I.3. Структура экспорта по разделам МСТК | 22 |
| Таблица I.4. Структура импорта по разделам ТНВЭД | 23 |
| Таблица I.5. Структура импорта по разделам МСТК | 23 |
| Таблица I.6. Функциональная структура экспорта | 24 |
| Таблица I.7. Географическая структура экспорта | 24 |
| Таблица I.8. Экспорт товаров, осуществляемый физическими лицами | 24 |
| Таблица I.9. Функциональная структура импорта | 25 |
| Таблица I.10. Географическая структура импорта | 25 |
| Таблица I.11. Импорт товаров, осуществляемый физическими лицами | 25 |
| Таблица I.12. Экспорт основных видов продукции | 26 |
| Таблица I.13. Импорт основных видов продукции | 28 |
| Таблица I.14. Влияние цены и количества на объем экспорта | 30 |
| Таблица I.15. Влияние цены и количества на объем импорта | 31 |
| Основные виды экспортлируемых товаров по странам | 32 |
| Таблица I.16. Экспорт товаров в Россию | 32 |
| Таблица I.17. Экспорт товаров в Казахстан | 33 |
| Таблица I.18. Экспорт товаров в Узбекистан | 34 |
| Таблица I.19. Экспорт товаров в Беларусь | 35 |
| Таблица I.20. Экспорт товаров в Швейцарию | 35 |
| Таблица I.21. Экспорт товаров в Китай | 36 |
| Таблица I.22. Экспорт товаров в США | 36 |
| Таблица I.23. Экспорт товаров в Турцию | 37 |
| Таблица I.24. Экспорт товаров в Германию | 38 |
| Таблица I.25. Экспорт товаров в Великобританию | 38 |
| Основные виды импортлируемых товаров по странам | 39 |
| Таблица I.26. Импорт товаров из России | 39 |
| Таблица I.27. Импорт товаров из Казахстана | 40 |
| Таблица I.28. Импорт товаров из Узбекистана | 41 |
| Таблица I.29. Импорт товаров из Беларуси | 42 |
| Таблица I.30. Импорт товаров из Китая | 43 |
| Таблица I.31. Импорт товаров из США | 44 |
| Таблица I.32. Импорт товаров из Германии | 45 |
| Таблица I.33. Импорт товаров из Турции | 46 |
| График I.1. Обменный курс и индексы реального эффективного обменного курса | 47 |
| Таблица I.34. Индексы номинального и реального эффективных обменных курсов | 48 |
| Таблица I.35. Географическая структура чистого притока прямых инвестиций в КР | 50 |
| Таблица I.36. Отраслевая структура чистого притока прямых инвестиций в КР | 50 |
| Таблица I.37. Международные резервы | 51 |
| Таблица I.38. Внешний долг Кыргызской Республики | 51 |
| Таблица I.39. Структура внешнего долга КР по видам кредитов | 52 |
| Таблица I.40. Баланс международных инвестиций Кыргызской Республики | 53 |
| Таблица I.41. Динамика иностранных активов и обязательств Кыргызской Республики | 54 |
| Приложение II. | |
| Таблица II.1. Источники информации, используемой для составления платежного баланса Кыргызской Республики | 55 |

Платежный баланс: последние тенденции

Платежный баланс за девять месяцев 2003 года сложился с положительным сальдо в размере 5,3 млн. долл. США.

По текущему счету платежного баланса Кыргызской Республики за указанный период имеется дефицит, равный 53,4 млн. долл. США, что эквивалентно 3,9 процента от ВВП. В отличие от сопоставимого периода 2002 года (базового периода) дефицит текущего счета увеличился в абсолютном выражении на 42,5 млн. долл. США. Экспорт товаров и услуг увеличился на 5,6 процента, а импорт - на 13,6 процента.

График 1: Счет текущих операций

млн. долларов США

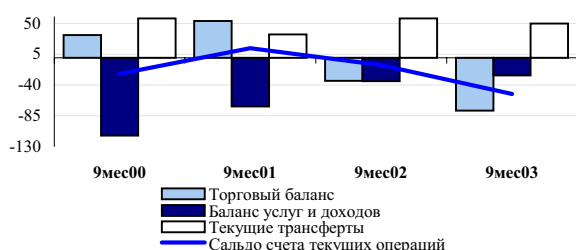

Дефицит торгового баланса, оценен в размере 77,5 млн. долл. США, что в 2,3 раза превышает внешнеторговый дефицит аналогичного периода 2002 года (34 млн. долл. США).

Таблица 1: Торговый баланс КР

(млн. долларов США)

| | 9мес00 | 9мес01 | 9мес02 | 9мес03 |
|-------------------|--------|--------|--------|--------|
| Торговый баланс | 33,4 | 53,5 | -34,0 | -77,5 |
| Торг.оборот (ФОБ) | 743,1 | 660,6 | 751,2 | 835,2 |
| Изменение, в % | 0,4 | -11,1 | 13,7 | 11,2 |

По сравнению с 9-ю месяцами 2002 года условия торговли республики в отчетном периоде улучшились - средние экспортные цены выросли на фоне падения импортных цен.

Экспорт товаров в ценах ФОБ за 9 месяцев 2003 года составил 378,8 млн. долл. США, превысив на 5,6 процента экспорт в сопоставимом периоде 2002 года. Экспортные цены выросли на 4,6 процента, физические поставки - на 4,3 процента.

Главным фактором сохранения положительной динамики общего объема экспорта

явился рост мировых цен на золото. При росте физических поставок на 10 процентов, стоимостной экспорт золота составил 168 млн. долл. США, что на 39 процентов больше экспорта базового периода. Без учета золота, экспорт снизился на 11 процентов, что в значительной степени было обусловлено падением объемов вывоза кожевенного сырья и хлопка. Экспорт хлопка в физическом выражении сократился почти в 2 раза (с 34,8 тыс. тонн до 18 тыс. тонн), что объясняется низким урожаем 2002 года и низкими запасами хлопка в анализируемом периоде. Сокращение экспорта кожевенного сырья, скорее всего, связано с ценовым фактором; если за 9 месяцев 2002 года средняя экспортная цена составляла 941 долл. США за тонну, то в отчетном периоде экспортные цены снизились до 585 долл. США, или на 38 процентов. Физические поставки электроэнергии выросли на 11 процентов, однако стоимость экспорта снизилась на 31 процент.

Таблица 2: Экспорт товаров

млн. долларов США

| | 9мес00 | 9мес01 | 9мес02 | 9мес03 |
|----------------|--------|--------|--------|--------|
| Экспорт (ФОБ) | 388,3 | 357,0 | 358,6 | 378,8 |
| Изменение, в % | 9,7 | -8,0 | 0,4 | 5,6 |
| СНГ | 173,8 | 139,3 | 117,3 | 127,1 |
| Изменение, в % | 13 | -20 | -16 | 8 |
| ДЗ | 190,9 | 169,7 | 220,1 | 267,1 |
| Изменение, в % | 7 | -11 | 30 | 21 |

В целом, в товарной структуре экспорта произошел сдвиг в сторону товаров с высокой долей добавленной стоимости. Доля сырья снизилась с 27 до 13 процентов, а доля промежуточных товаров выросла с 39 до 53 процентов. Рост удельного веса промежуточных товаров, исключая золото, произошел по причине увеличения вывоза стекла и других строительных материалов. Экспорт потребительских товаров увеличился на 12 процентов, причем рост был обусловлен значительно возросшими объемами продовольственных товаров (на 56 процентов).

Удельный вес экспорта в страны СНГ практически не изменился и составил 33,8 процента от общего объема. Доля экспорта в Россию осталась неизменной - 14,8 процента от общего экспорта, в то время, как темпы роста экспорта в Казахстан и Таджикистан были внушительными, 49 и 133 процента, соответственно. Таким образом, удельный вес экспорта в Казахстан увеличился до 11 процентов, а доля экспорта в Таджикистан выросла до 3,2 процента. Экспорт в ОАЭ вырос до 119,8 млн. долл. США, что вывело эту стра-

¹ Факторный анализ охватывает 92 и 90 процентов экспорта и импорта, соответственно

ну в ранг главного экспортного рынка Кыргызстана (32 процента от общего объема экспорта). В числе других стран дальнего зарубежья, в которые были направлены большие объемы экспорта, явились Швейцария (13 процентов), Канада (5,8 процента) и Китай (4,9 процента).

Рост физических поставок явился определяющей причиной увеличения импорта товаров в отчетном периоде, который составил 456,3 млн. долл. США в ценах FOB, что на 16 процентов превышает импорт в базовом периоде.

Таблица 3: Импорт товаров

млн. долларов США

| | 9мес00 | 9мес01 | 9мес02 | 9мес03 |
|----------------|--------|--------|--------|--------|
| Импорт (FOB) | 354,9 | 303,5 | 392,6 | 456,3 |
| Изменение, в % | -8 | -14 | 29 | 16 |
| СНГ | 190,9 | 169,7 | 220,1 | 267,1 |
| Изменение, в % | 7 | -11 | 30 | 21 |
| ДЗ | 164,0 | 133,8 | 172,5 | 189,2 |
| Изменение, в % | -21 | -18 | 29 | 10 |

Импортные цены снизились в среднем на 5 процентов, а физический объем вырос на 21 процент. Таким образом, вкуче с ростом экспортных цен можно констатировать улучшение торговых условий Кыргызстана, обусловленное, со стороны экспорта, ростом мировой цены золота и, со стороны импорта, переориентацией ввоза на дешевые рынки и стимулирующими мерами в отношении импорта ряда товаров.

Самый высокий темп роста импорта в абсолютном выражении был зафиксирован по группе потребительских товаров, которые составили 165 млн. долл. США, что на 29 млн. долл. США больше, чем в базовом периоде. В структуре данной категории импорта высокие темпы роста пришлись на непродовольственные товары, которые выросли с 91 до 110 млн. долл. США, что эквивалентно 23 процентам от общего объема импорта. Рост товаров для потребления стимулировался, в частности, увеличением реальных располагаемых доходов населения на 4,8 процента.

Рост импорта энергопродуктов составил 10 процентов, достигнув 117,4 млн. долл. США, что определялось наращиванием импорта нефтепродуктов и угля при сокращении импорта газа и электроэнергии. Физические поставки нефтепродуктов выросли на 28 процентов, что, при повышении за рассматриваемый период средних цен на 6 процентов, обусловило увеличение импорта этой группы до 82,3 млн. долл. США (или на 36

процентов). Частично произошедший рост физических поставок нефтепродуктов связан со снижением акцизных налогов во 2-м квартале 2003 года, что способствовало увеличению объема официально ввозимых нефтепродуктов. Повышение цен на уголь на 83 процента явилось главным фактором роста стоимости импорта по этой статье на 72 процента, до 13,3 млн. долл. США. Импорт природного газа снизился на треть, отражая низкие объемы экспорта электроэнергии в Узбекистан в 2002 году и за девять месяцев 2003 года.

Импорт инвестиционных и промежуточных товаров увеличился на 37 и 18 процентов, соответственно, что стимулировалось в значительной мере реальным ростом промышленного производства на 14 процентов, а также увеличением притока в республику прямых иностранных инвестиций.

Импорт из России вырос в полтора раза, причем рост был зафиксирован по всем категориям товаров. Повышение импорта из Казахстана на 30 процентов было обусловлено преимущественно увеличением ввоза энергопродуктов. За счет роста импорта из этих стран доля стран СНГ выросла с 54,4 процента до 57 процентов. По таким странам дальнего зарубежья, как Китай, Германия и Турция был зафиксирован рост импорта на 14, 36 и 63 процента, соответственно, а сокращение поставок - из США (19 процентов).

Из стран дальнего зарубежья рост импорта был зафиксирован по таким странам, как Китай (14 процентов), Германия (36 процентов), Турция (63 процента), а сокращение поставок - из США (на 19 процентов).

Баланс услуг за девять месяцев 2003 года сложился с положительным сальдо в размере 2,6 млн. долл. США, в то время, как в аналогичном периоде 2002 года баланс услуг был отрицательный - 1,9 млн. долл. США. По сравнению с базовым периодом, объемы экспорта и импорта услуг выросли, на 6 и 4 процента, соответственно.

График 2: Баланс международных услуг

млн. долларов США

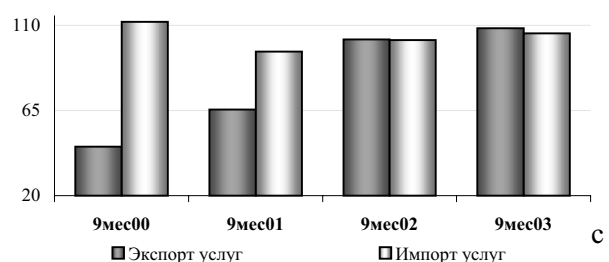

² в ценах СИФ

на 6 млн. долл. США и составил 108,4 млн. долл. США. Транспортные услуги нерезидентам были предоставлены на сумму 30,7 млн. долл. США, т.е. на 6 процентов выше показателя базового периода, что отражает интенсификацию торговых отношений со странами СНГ. Экспорт услуг по статье "Поездки" увеличился на 19 процентов и достиг 30,8 млн. долл. США, что было полностью достигнуто за счет предоставления услуг резидентам стран СНГ. Экспорт деловых и правительственных услуг, занимающих высокий удельный вес в экспорте (14 и 11,5 процентов от общего объема), остался практически на уровне базового периода.

Импорт услуг вырос со 102,2 млн. долл. США в базовом периоде до 105,8 млн. долл. США и был обеспечен увеличением страховых и деловых услуг. Импорт транспортных услуг, главной статьи в импорте услуг, сохранился на уровне сравнимого периода, составив 39,2 млн. долл. США (37 процентов от общего импорта услуг). Из компонентов данной позиции выросли услуги трубопроводного транспорта, а услуги воздушного транспорта - снизились. Расходы резидентов по статье "Поездки" за 9 месяцев 2003 года снизились на 3 процента, и составили 7,9 млн. долларов США. По оценочным данным, объем полученной Кыргызстаном технической помощи, составил 15,1 млн. долларов США, что меньше на 4 процентов по сравнению с аналогичным периодом предшествующего года. Объем импорта страховых услуг, занимающих 9 процентов в общем объеме импортируемых услуг, вырос на 4 млн. долл. США. Импорт деловых услуг также существенно вырос - с 8,8 млн. долл. США до 16,1 млн. долл. США, что было обусловлено интенсификацией операций со странами дальнего зарубежья.

Отрицательный баланс по статье "Доходы" снизился на 18 процентов, до 28,5 млн. долл. США. Почти по всем компонентам данной статьи было зафиксировано снижение доходов к оплате, в то время, как доходы к получению выросли. Процентные платежи по государственному внешнему долгу, в соответствии с графиком его обслуживания составили 14,4 млн. долл. США. Доходы прямых иностранных инвесторов снизились с 10,8 млн. долл. США до 7,9 млн. долл. США, отражая меньшие размеры реинвестированной прибыли и процентных платежей прямым инвесторам.

Баланс по статье "Оплата труда" сложился традиционно отрицательным в размере 7,9 млн. долл. США, что на 7,5 процента превышает показатель базового периода.

Текущие трансферты составили в размере 49,9 млн. долл. США против 57,5 млн. долл. США в базовом периоде. Особенностью развития этой статьи в отчетном периоде явилось снижение предоставляемых нерезидентами товарных грантов частному сектору на 9 млн. долл. США и денежных грантов государственному сектору на 4,7 млн. долл. США, при увеличении чистого притока по переводам работающих из-за границы в 2,6 раза (График 3).

График 3: Текущие трансферты

млн. долларов США

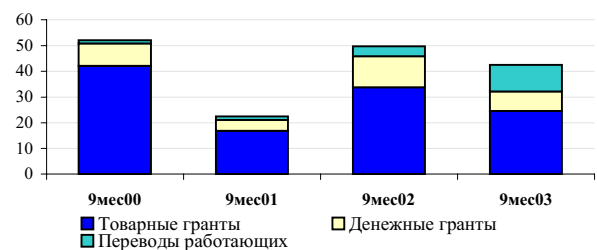

Сальдо счета операций с капиталом и финансовых операций в отчетном периоде сложилось отрицательным в размере 9,8 млн. долл. США, что в большей степени было вызвано оттоком средств по краткосрочным операциям коммерческих банков.

Баланс по статье "Капитальные трансферты" сложился традиционно отрицательным в размере 14,9 млн. долл. США за счет сохраняющегося чистого оттока мигрантов. Тем не менее, заметна тенденция уменьшения количества уезжающих из республики, что привело к снижению трансфертов мигрантов с 28 млн. долл. США в базовом периоде до 21 млн. долл. США в отчетном.

Чистые прямые иностранные инвестиции выросли с 1,6 млн. долл. США до 11,6 млн. долл. США в отчетном периоде. Главным источником их приращения явились вложения в капитал предприятий в сумме 12,4 млн. долл. США. Прирост прямых иностранных инвестиций приходится на Турцию, Китай и Казахстан - основных торговых партнеров Кыргызстана. Реинвестированные доходы снизились почти на 40 процентов, до 3,5 млн. долл. США. Чистый отток средств по прочим прямым инвестициям, который отражает изменение долговых обязательств предприятий, снизился с 7 до 4,3 млн. долл. США, что свидетельствует о незначитель-

ных масштабах выплат в счет амортизации внешних долгов перед инвесторами (График 4).

График 4: Прямые инвестиции

млн. долларов США

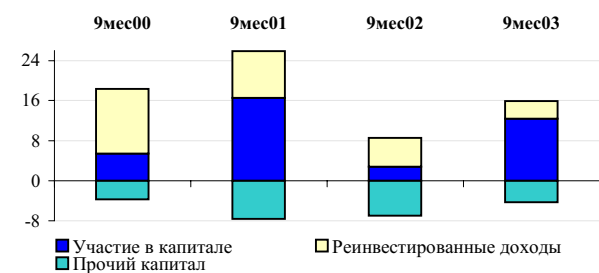

Максимальные объемы притока инвестиций были зарегистрированы в образовательные учреждения, промышленность и сферу здравоохранения.

В отчетном периоде баланс **портфельных инвестиций** сложился положительным в размере 24,3 млн. долл. США, в отличие от базового периода, когда был зафиксирован отток портфельных инвестиций в сумме 6,4 млн. долл. США. Данное изменение потоков обусловлено увеличением обязательств, т.е. ростом вложений в капитал предприятий портфельными инвесторами на 16,2 млн. долл. США, и, с другой стороны - уменьшением активов кыргызскими банками в долговых ценных бумагах на сумму 8,1 млн. долл. США.

Положительная динамика цены на золото обусловила расширение отрицательного сальдо по **финансовым деривативам** до 12 млн. долл. США.

Баланс **прочих инвестиций** сложился отрицательным в размере 18,8 млн. долл. США против положительных 58,9 млн. долл. США в базовом периоде. За отчетный период определяющую роль при формировании данной статьи играли краткосрочные потоки капитала. Так, произошло резкое увеличение оборотов по статье "Депозиты и наличная иностранная валюта", которое объясняется активизацией посреднических операций банков.

Обязательства по долгосрочным потокам также увеличились: по статье "Кредиты" обя-

зательства государственного сектора выросли на 35 млн. долл. США, а обязательства частного сектора - на 4,8 млн. долл. США. В рамках внешнего финансирования ПГИ было освоено средств на сумму 50,8 млн. долл. США, что в процентах к ВВП составляет 3,7 процента (4,4 процента в базовом периоде).

Если кредиторская задолженность резидентов за 9 месяцев 2003 года фактически не изменилась, то дебиторская задолженность выросла на 11,3 млн. долл. США.

Общий баланс платежного баланса сложился положительным в размере 5,3 млн. долл. США (с учетом ошибок и пропусков). В результате объем международных резервов вырос на 34,3 млн. долл. США и составил на конец сентября 2003 года 360,7 млн. долл. США. Этого объема резервов было достаточно для финансирования 5,9 месяца текущего импорта товаров и услуг.

Дополнительным источником финансирования операций платежного баланса явились средства на сумму 20,7 млн. долл. США, классифицируемые как "Исключительное финансирование", которые должны были быть выплачены, но были реструктурированы в рамках договоренностей с Парижским клубом кредиторов.

Статья "**Ошибки и пропуски**" сложилась положительной в размере 68,5 млн. долл. США, что равно 6,5 процента от оборота товаров и услуг. Положительное сальдо данной статьи в течение последних трех лет возможно отражает недоучет экспорта товаров и услуг, притока трансфертов и капитала в республику.

Размер **общего внешнего долга** республики на 1 июля 2003 года составил 1911,8 млн. долл. США, из них 88,6 процента представлены внешними заимствованиями государственного сектора.

Баланс международной инвестиционной позиции Кыргызской Республики сложился отрицательным в размере 1800,3 млн. долл. США, что свидетельствует о превышении внешних обязательств республики над ее иностранными активами.

Таблица 4: Платежный баланс Кыргызской Республики
(аналитическое представление)

(в млн.долларов США)

| | 1999 | 2000 | 2001 | 2002 | 2002 | 2003 |
|--|---------------|--------------|--------------|--------------|--------------|--------------|
| | | | | | 9 мес. | 9 мес. |
| Счет текущих операций | -184.0 | -79.5 | -18.9 | -34.6 | -10.9 | -53.4 |
| Товары и услуги | -178.0 | -82.9 | -4.5 | -61.1 | -33.6 | -74.9 |
| Торговый баланс | -88.6 | 4.0 | 39.9 | -54.0 | -34.0 | -77.5 |
| Экспорт (ФОБ) | 462.6 | 510.9 | 480.3 | 498.1 | 358.6 | 378.8 |
| СНГ | 191.5 | 213.7 | 172.2 | 170.3 | 117.3 | 127.1 |
| Дальнее зарубежье | 271.0 | 297.2 | 308.0 | 327.7 | 241.3 | 251.7 |
| Импорт (ФОБ) | 551.1 | 506.9 | 440.4 | 552.1 | 392.6 | 456.3 |
| СНГ | 248.7 | 279.7 | 250.0 | 311.7 | 220.1 | 267.1 |
| Дальнее зарубежье | 302.4 | 227.2 | 190.3 | 240.3 | 172.5 | 189.2 |
| Баланс услуг | -89.4 | -86.9 | -44.4 | -7.1 | 0.4 | 2.6 |
| Предоставленные услуги | 64.9 | 61.8 | 80.3 | 138.4 | 102.6 | 108.4 |
| Полученные услуги | -154.3 | -148.8 | -124.7 | -145.5 | -102.2 | -105.8 |
| Доходы | -74.0 | -83.9 | -65.5 | -59.7 | -34.8 | -28.5 |
| Доходы по прямым инвестициям | -4.8 | -39.1 | -27.4 | -17.3 | -10.8 | -7.9 |
| Доходы по портфельным инвест. | -0.4 | 0.0 | -0.1 | 0.3 | 0.2 | 0.3 |
| Доходы по другим инвест. | -57.3 | -34.5 | -27.7 | -31.2 | -16.3 | -12.4 |
| Проценты по кредитам (график) | -67.3 | -51.3 | -39.4 | -32.3 | -19.4 | -15.7 |
| Прочие доходы по др.инвест-ям | 10.0 | 16.8 | 11.6 | 1.1 | 3.1 | 3.3 |
| Оплата труда | -11.5 | -10.3 | -10.3 | -11.4 | -7.9 | -8.5 |
| Текущие трансферты | 68.0 | 87.4 | 51.1 | 86.1 | 57.5 | 49.9 |
| Счет операций с капиталом и финансовых операций | 205.4 | 53.0 | -0.4 | 56.7 | 28.6 | -9.8 |
| Счет операций с капиталом | -15.2 | -11.3 | -32.0 | -27.9 | -21.2 | -14.9 |
| Капитальные трансферты | -15.2 | -11.3 | -32.0 | -27.9 | -21.2 | -14.9 |
| Финансовый счет | 220.6 | 64.3 | 31.6 | 84.6 | 49.8 | 5.2 |
| Прямые инвестиции | 38.4 | -6.9 | -1.1 | 4.8 | 1.6 | 11.6 |
| Портфельные инвестиции | -0.1 | -1.3 | 1.2 | -12.0 | -6.4 | 24.3 |
| Финансовые деривативы | 26.4 | 25.8 | 17.6 | -5.1 | -4.3 | -12.0 |
| Другие инвестиции | 156.0 | 46.7 | 14.0 | 97.0 | 58.9 | -18.8 |
| Активы ("-" увеличение) | -0.7 | -27.3 | -4.0 | 21.5 | 24.3 | -107.3 |
| Коммерческие банки | -1.4 | -1.6 | -16.5 | -42.3 | -26.2 | -72.1 |
| Прочие активы | 0.7 | -25.8 | 12.5 | 63.8 | 50.6 | -35.2 |
| Обязательства ("+" увеличение) | 156.7 | 74.0 | 17.9 | 75.5 | 34.6 | 88.5 |
| Коммерческие банки | -2.8 | -0.3 | 3.9 | 32.7 | 18.4 | 50.3 |
| Кредиты | 133.3 | 40.6 | 17.4 | 32.2 | 3.6 | 39.8 |
| Кредиты государств. сектору | 176.8 | 92.9 | 67.2 | 50.8 | 22.2 | 35.0 |
| Получено | 188.1 | 127.4 | 110.2 | 88.1 | 52.4 | 60.3 |
| Амортизация (график) | -11.2 | -34.5 | -43.1 | -37.3 | -30.2 | -25.3 |
| Кредиты частному сектору | -43.5 | -52.3 | -49.8 | -18.6 | -18.6 | 4.8 |
| Получено | 8.6 | 3.9 | 4.3 | 1.9 | 1.9 | 5.4 |
| Амортизация (график) | -52.1 | -56.2 | -54.1 | -20.5 | -20.5 | -0.6 |
| Прочие обязательства | 26.2 | 33.8 | -3.4 | 10.6 | 12.6 | -1.6 |
| Ошибки и пропуски | -3.4 | 10.3 | 18.6 | 6.8 | -3.2 | 68.5 |
| Общий баланс | 18.1 | -16.2 | -0.7 | 28.9 | 14.4 | 5.3 |
| Финансирование | -18.1 | 16.2 | 0.7 | -28.9 | -14.4 | -5.3 |
| Резервы НБКР | -61.2 | -21.2 | -16.3 | -43.8 | -27.2 | -34.3 |
| Кредиты МВФ | 19.5 | 7.3 | -2.1 | -6.0 | -0.2 | 8.2 |
| Исключительное финансирование | 23.7 | 30.1 | 19.1 | 20.9 | 13.0 | 20.8 |
| Прочее финансирование | 0.0 | — | — | — | — | — |

| 2002 | | | | 2003 | | | |
|--------------|-------------|--------------|--------------|--------------|--------------|--------------|--|
| I | II | III | IV | I | II | III | |
| -5.6 | -1.4 | -3.9 | -23.7 | 12.9 | -46.0 | -20.4 | Счет текущих операций |
| -11.9 | 0.0 | -21.7 | -27.5 | 2.5 | -43.4 | -33.9 | Товары и услуги |
| -10.6 | 0.6 | -24.0 | -20.0 | 3.4 | -41.2 | -39.7 | Торговый баланс |
| 116.9 | 125.0 | 116.7 | 139.5 | 121.3 | 115.4 | 142.2 | Экспорт (ФОБ) |
| 34.5 | 37.0 | 45.9 | 53.1 | 39.8 | 38.7 | 48.6 | СНГ |
| 82.5 | 88.0 | 70.8 | 86.4 | 81.5 | 76.7 | 93.6 | Дальнее зарубежье |
| 127.5 | 124.4 | 140.7 | 159.4 | 117.9 | 156.6 | 181.9 | Импорт (ФОБ) |
| 76.0 | 69.0 | 75.1 | 91.7 | 64.3 | 92.0 | 110.8 | СНГ |
| 51.5 | 55.4 | 65.6 | 67.8 | 53.6 | 64.5 | 71.1 | Дальнее зарубежье |
| -1.3 | -0.5 | 2.3 | -7.5 | -0.9 | -2.3 | 5.8 | Баланс услуг |
| 27.8 | 30.9 | 43.9 | 35.8 | 28.4 | 33.8 | 46.2 | Предоставленные услуги |
| -29.1 | -31.5 | -41.6 | -43.3 | -29.3 | -36.1 | -40.5 | Полученные услуги |
| -10.0 | -16.0 | -8.9 | -24.8 | -6.3 | -16.1 | -6.1 | Доходы |
| -3.9 | -4.7 | -2.3 | -6.5 | -2.0 | -4.8 | -1.1 | Доходы по прямым инвестициям |
| 0.1 | — | 0.1 | 0.1 | 0.2 | 0.1 | 0.0 | Доходы по портфельным инвест. |
| -3.4 | -8.9 | -4.0 | -14.8 | -1.5 | -8.8 | -2.1 | Доходы по другим инвест. |
| -4.2 | -10.8 | -4.4 | -12.9 | -2.4 | -10.4 | -2.8 | Проценты по кредитам (график) |
| 0.8 | 1.9 | 0.4 | -2.0 | 0.9 | 1.7 | 0.7 | Прочие доходы по др.инвест-ям |
| -2.8 | -2.5 | -2.7 | -3.5 | -3.0 | -2.7 | -2.9 | Оплата труда |
| 16.3 | 14.7 | 26.6 | 28.6 | 16.6 | 13.6 | 19.6 | Текущие трансферты |
| 29.4 | -1.6 | 0.8 | 28.1 | 0.8 | -4.7 | -5.9 | Счет операций с капиталом и финансовых операций |
| -4.1 | -5.0 | -12.1 | -6.7 | -0.8 | -6.0 | -8.2 | Счет операций с капиталом |
| -4.1 | -5.0 | -12.1 | -6.7 | -0.8 | -6.0 | -8.2 | Капитальные трансферты |
| 33.5 | 3.4 | 12.8 | 34.8 | 1.6 | 1.2 | 2.3 | Финансовый счет |
| 4.7 | -12.2 | 9.0 | 3.2 | 4.2 | 1.5 | 5.9 | Прямые инвестиции |
| 2.2 | 0.8 | -9.5 | -5.6 | 11.1 | 1.3 | 11.9 | Портфельные инвестиции |
| 0.1 | -0.4 | -4.0 | -0.8 | -5.3 | -3.0 | -3.7 | Финансовые деривативы |
| 26.5 | 15.1 | 17.3 | 38.1 | -8.5 | 1.5 | -11.8 | Другие инвестиции |
| 5.1 | 48.3 | -29.0 | -2.9 | -27.3 | -6.9 | -73.1 | Активы ("-" увеличение) |
| -3.8 | -3.0 | -19.4 | -16.1 | -4.9 | -25.0 | -42.2 | Коммерческие банки |
| 8.9 | 51.3 | -9.6 | 13.2 | -22.4 | 18.1 | -30.9 | Прочие активы |
| 21.4 | -33.1 | 46.3 | 41.0 | 18.8 | 8.4 | 61.3 | Обязательства ("+" увеличение) |
| -0.1 | 8.9 | 9.6 | 14.3 | -0.4 | 22.1 | 28.5 | Коммерческие банки |
| 12.7 | -28.0 | 18.9 | 28.6 | 7.3 | 1.4 | 31.1 | Кредиты |
| 13.2 | -9.6 | 18.6 | 28.6 | 7.2 | 1.6 | 26.2 | Кредиты государств.сектору |
| 14.5 | 17.9 | 20.1 | 35.7 | 13.9 | 14.7 | 31.7 | Получено |
| -1.3 | -27.5 | -1.5 | -7.1 | -6.7 | -13.1 | -5.5 | Амортизация (график) |
| -0.5 | -18.4 | 0.3 | 0.0 | 0.1 | -0.2 | 4.9 | Кредиты частному сектору |
| 0.2 | 0.1 | 1.5 | 0.1 | 0.2 | — | 5.3 | Получено |
| -0.7 | -18.5 | -1.2 | -0.1 | 0.0 | -0.2 | -0.4 | Амортизация (график) |
| 8.8 | -14.0 | 17.8 | -1.9 | 11.8 | -15.1 | 1.8 | Прочие обязательства |
| -24.0 | 0.0 | 20.8 | 10.0 | -14.8 | 42.3 | 41.0 | Ошибки и пропуски |
| -0.3 | -3.0 | 17.7 | 14.5 | -1.2 | -8.3 | 14.8 | Общий баланс |
| 0.3 | 3.0 | -17.7 | -14.5 | 1.2 | 8.3 | -14.8 | Финансирование |
| 3.4 | 0.7 | -31.3 | -16.6 | -10.5 | 2.4 | -26.1 | Резервы НБКР |
| -4.9 | -5.6 | 10.3 | -5.8 | 7.1 | -8.7 | 9.8 | Кредиты МВФ |
| 1.7 | 7.9 | 3.4 | 7.9 | 4.6 | 14.7 | 1.5 | Исключительное финансирование |
| — | — | — | — | — | — | — | Прочее финансирование |

Приложение I: Таблицы и графики

**Таблица I.1: Платежный баланс Кыргызской Республики
(нейтральное представление)**
(в млн. долларов США)

| | 1999 | 2000 | 2001 | 2002 | 2002 | 2003 |
|--------------------------------|---------------|--------------|--------------|--------------|--------------|--------------|
| | | | | | 9 мес. | 9 мес. |
| Счет текущих операций | -184.0 | -79.5 | -18.9 | -34.6 | -10.9 | -53.4 |
| Товары и услуги | -178.0 | -82.9 | -4.5 | -61.1 | -33.6 | -74.9 |
| Товары | -88.6 | 4.0 | 39.9 | -54.0 | -34.0 | -77.5 |
| Экспорт товаров (ФОБ) | 462.6 | 510.9 | 480.3 | 498.1 | 358.6 | 378.8 |
| экспорт | 270.1 | 309.1 | 251.6 | 333.5 | 236.4 | 210.2 |
| товары, приобретаемые в портах | 0.6 | 0.1 | — | — | — | — |
| немонетарное золото | 183.1 | 195.3 | 224.6 | 162.8 | 120.8 | 168.0 |
| поправка на охват | 8.7 | 6.4 | 4.1 | 1.8 | 1.4 | 0.7 |
| Импорт товаров (ФОБ) | -551.1 | -506.9 | -440.4 | -552.1 | -392.6 | -456.3 |
| импорт (СИФ) | -598.1 | -553.1 | -466.3 | -583.9 | -414.6 | -484.5 |
| поправка по стоимости | 62.2 | 51.7 | 31.2 | 37.6 | 27.0 | 34.7 |
| товары, приобретаемые в портах | -1.6 | -1.6 | -0.9 | -2.9 | -2.3 | -2.3 |
| поправки на охват | -13.5 | -3.9 | -4.3 | -2.9 | -2.7 | -4.2 |
| Услуги | -89.4 | -86.9 | -44.4 | -7.1 | 0.4 | 2.6 |
| экспорт | 64.9 | 61.8 | 80.3 | 138.4 | 102.6 | 108.4 |
| импорт | -154.3 | -148.8 | -124.7 | -145.5 | -102.2 | -105.8 |
| Транспортные услуги | -57.8 | -53.3 | -29.4 | -16.5 | -10.4 | -8.5 |
| экспорт | 19.9 | 16.6 | 20.4 | 37.5 | 29.0 | 30.7 |
| импорт | -77.7 | -69.9 | -49.8 | -54.0 | -39.3 | -39.2 |
| Железнодорожный транспорт | -32.5 | -25.4 | -18.3 | -21.6 | -15.8 | -14.7 |
| экспорт | 2.8 | 4.5 | 6.5 | 9.4 | 7.0 | 8.2 |
| импорт | -35.3 | -29.9 | -24.8 | -30.9 | -22.8 | -22.9 |
| Воздушный транспорт | 1.1 | -8.1 | -4.4 | 10.0 | 8.2 | 10.8 |
| экспорт | 9.1 | 7.7 | 9.2 | 22.7 | 17.9 | 19.0 |
| импорт | -8.0 | -15.8 | -13.6 | -12.8 | -9.7 | -8.2 |
| Автомобильный транспорт | -12.6 | -11.6 | -5.5 | -4.9 | -3.3 | -4.5 |
| экспорт | 2.5 | 1.2 | 2.3 | 2.9 | 2.2 | 1.2 |
| импорт | -15.1 | -12.8 | -7.8 | -7.8 | -5.5 | -5.7 |
| Прочие виды транспорта | -13.8 | -8.2 | -1.2 | — | 0.5 | -0.1 |
| экспорт | 5.5 | 3.2 | 2.3 | 2.5 | 1.8 | 2.3 |
| импорт | -19.4 | -11.4 | -3.5 | -2.5 | -1.3 | -2.4 |
| Поездки | 3.4 | -0.4 | 12.5 | 25.8 | 17.8 | 23.0 |
| экспорт | 14.1 | 15.3 | 24.4 | 35.7 | 26.0 | 30.8 |
| импорт | -10.7 | -15.6 | -11.9 | -9.9 | -8.2 | -7.9 |
| Деловые | 1.5 | -1.7 | 4.2 | 10.1 | 6.8 | 9.1 |
| экспорт | 6.6 | 6.6 | 10.5 | 15.3 | 11.2 | 13.3 |
| импорт | -5.1 | -8.3 | -6.3 | -5.2 | -4.3 | -4.2 |
| Личные | 1.9 | 1.4 | 8.3 | 15.7 | 11.0 | 13.9 |
| экспорт | 7.5 | 8.7 | 13.9 | 20.3 | 14.8 | 17.6 |
| импорт | -5.6 | -7.3 | -5.6 | -4.6 | -3.8 | -3.7 |
| Услуги связи | 2.2 | 2.3 | 0.8 | 1.9 | 1.2 | -0.5 |
| экспорт | 10.3 | 9.3 | 8.7 | 8.9 | 6.3 | 6.1 |
| импорт | -8.2 | -7.0 | -7.9 | -7.0 | -5.1 | -6.6 |
| Строительные услуги | 0.7 | -2.8 | -2.2 | -3.6 | -2.1 | 4.0 |
| экспорт | 3.9 | 3.1 | 4.5 | 4.9 | 3.8 | 4.0 |
| импорт | -3.2 | -6.0 | -6.7 | -8.5 | -5.9 | — |
| Страховые услуги | -9.4 | -7.5 | -7.2 | -8.6 | -6.0 | -9.6 |
| экспорт | 0.7 | 0.5 | 0.2 | 0.3 | 0.3 | 0.1 |
| импорт | -10.1 | -8.0 | -7.4 | -8.9 | -6.2 | -9.7 |

| 2002 | | | | 2003 | | | |
|-------------|-------------|-------------|--------------|-------------|--------------|--------------|--------------------------------|
| I | II | III | IV | I | II | III | |
| -5.6 | -1.4 | -3.9 | -23.7 | 12.9 | -46.0 | -20.4 | Счет текущих операций |
| -11.9 | — | -21.7 | -27.5 | 2.5 | -43.4 | -33.9 | Товары и услуги |
| -10.6 | 0.6 | -24.0 | -20.0 | 3.4 | -41.2 | -39.7 | Товары |
| 116.9 | 125.0 | 116.7 | 139.5 | 121.3 | 115.4 | 142.2 | Экспорт товаров (ФОБ) |
| 70.9 | 78.8 | 86.7 | 97.1 | 67.5 | 68.7 | 73.9 | экспорт |
| — | — | — | — | — | — | — | товары, приобретаемые в портах |
| 45.3 | 45.8 | 29.6 | 42.0 | 53.6 | 46.4 | 68.1 | немонетарное золото |
| 0.7 | 0.3 | 0.4 | 0.4 | 0.2 | 0.3 | 0.2 | поправка на охват |
| -127.5 | -124.4 | -140.7 | -159.4 | -117.9 | -156.6 | -181.9 | Импорт товаров (ФОБ) |
| -134.4 | -130.8 | -149.4 | -169.2 | -125.5 | -167.0 | -192.0 | импорт (СИФ) |
| 8.2 | 8.2 | 10.6 | 10.6 | 8.6 | 12.4 | 13.7 | поправка по стоимости |
| -0.2 | -0.8 | -1.3 | -0.6 | -0.4 | -0.9 | -1.0 | товары, приобретаемые в портах |
| -1.1 | -1.0 | -0.6 | -0.2 | -0.5 | -1.1 | -2.5 | поправки на охват |
| -1.3 | -0.5 | 2.3 | -7.5 | -0.9 | -2.3 | 5.8 | Услуги |
| 27.8 | 30.9 | 43.9 | 35.8 | 28.4 | 33.8 | 46.2 | экспорт |
| -29.1 | -31.5 | -41.6 | -43.3 | -29.3 | -36.1 | -40.5 | импорт |
| -4.9 | -2.2 | -3.3 | -6.1 | -2.7 | -1.2 | -4.6 | Транспортные услуги |
| 8.0 | 9.6 | 11.4 | 8.5 | 8.0 | 10.7 | 12.0 | экспорт |
| -12.8 | -11.8 | -14.7 | -14.6 | -10.8 | -11.8 | -16.6 | импорт |
| -5.1 | -4.8 | -5.9 | -5.8 | -3.7 | -3.7 | -7.3 | Железнодорожный транспорт |
| 1.7 | 2.4 | 2.9 | 2.3 | 2.3 | 3.2 | 2.7 | экспорт |
| -6.8 | -7.3 | -8.8 | -8.1 | -5.9 | -6.9 | -10.0 | импорт |
| 1.4 | 3.4 | 3.3 | 1.8 | 2.2 | 3.5 | 5.1 | Воздушный транспорт |
| 5.2 | 5.9 | 6.9 | 4.8 | 4.6 | 6.2 | 8.2 | экспорт |
| -3.7 | -2.5 | -3.5 | -3.1 | -2.4 | -2.8 | -3.1 | импорт |
| -1.2 | -1.1 | -1.0 | -1.6 | -1.0 | -1.1 | -2.4 | Автомобильный транспорт |
| 0.5 | 0.6 | 1.1 | 0.6 | 0.4 | 0.5 | 0.3 | экспорт |
| -1.7 | -1.7 | -2.2 | -2.3 | -1.4 | -1.6 | -2.7 | импорт |
| — | 0.3 | 0.3 | -0.5 | -0.3 | 0.2 | — | Прочие виды транспорта |
| 0.7 | 0.6 | 0.5 | 0.7 | 0.8 | 0.7 | 0.8 | экспорт |
| -0.7 | -0.3 | -0.3 | -1.2 | -1.1 | -0.6 | -0.8 | импорт |
| 2.9 | 4.5 | 10.4 | 8.0 | 3.6 | 6.3 | 13.1 | Поездки |
| 5.8 | 6.7 | 13.5 | 9.7 | 5.4 | 8.9 | 16.6 | экспорт |
| -2.8 | -2.2 | -3.1 | -1.7 | -1.9 | -2.6 | -3.5 | импорт |
| 1.0 | 1.7 | 4.2 | 3.3 | 1.3 | 2.4 | 5.3 | Деловые |
| 2.5 | 2.9 | 5.8 | 4.2 | 2.3 | 3.8 | 7.1 | экспорт |
| -1.5 | -1.2 | -1.6 | -0.9 | -1.0 | -1.4 | -1.8 | импорт |
| 1.9 | 2.8 | 6.2 | 4.7 | 2.2 | 3.8 | 7.8 | Личные |
| 3.3 | 3.8 | 7.7 | 5.5 | 3.1 | 5.1 | 9.4 | экспорт |
| -1.3 | -1.0 | -1.5 | -0.8 | -0.9 | -1.2 | -1.6 | импорт |
| 0.2 | 0.5 | 0.6 | 0.7 | 0.2 | 0.4 | -1.0 | Услуги связи |
| 1.9 | 2.1 | 2.3 | 2.5 | 2.0 | 2.1 | 1.9 | экспорт |
| -1.7 | -1.7 | -1.8 | -1.9 | -1.9 | -1.7 | -3.0 | импорт |
| 0.9 | -1.0 | -1.9 | -1.6 | 1.2 | 1.6 | 1.2 | Строительные услуги |
| 1.3 | 1.3 | 1.2 | 1.1 | 1.3 | 1.6 | 1.2 | экспорт |
| -0.4 | -2.4 | -3.1 | -2.7 | — | — | — | импорт |
| -1.7 | -2.0 | -2.2 | -2.6 | -2.4 | -3.8 | -3.4 | Страховые услуги |
| — | 0.2 | — | — | — | 0.1 | — | экспорт |
| -1.7 | -2.2 | -2.3 | -2.6 | -2.4 | -3.9 | -3.5 | импорт |

Таблица I.1: (продолжение)

| | 1999 | 2000 | 2001 | 2002 | 2002 | 2003 |
|--|--------------|-------------|------------|-------------|-------------|--------------|
| | | | | | 9 мес. | 9 мес. |
| Финансовые услуги | -5.0 | -3.2 | -2.7 | -9.0 | -6.1 | -2.4 |
| экспорт | 0.3 | 1.0 | 0.6 | 3.6 | 2.8 | 0.4 |
| импорт | -5.3 | -4.2 | -3.2 | -12.5 | -9.0 | -2.9 |
| Компьютерные и информационные услуги | -0.5 | -0.4 | -0.5 | -1.2 | -0.7 | -1.3 |
| экспорт | 0.2 | 0.5 | 0.5 | 0.7 | 0.6 | 1.2 |
| импорт | -0.7 | -0.9 | -1.0 | -1.8 | -1.3 | -2.4 |
| Государственные услуги | 1.9 | 1.0 | 3.5 | 16.8 | 12.9 | 12.6 |
| экспорт | 4.6 | 4.9 | 6.9 | 20.3 | 15.1 | 15.2 |
| импорт | -2.7 | -3.9 | -3.4 | -3.5 | -2.2 | -2.6 |
| Деловые услуги | -25.7 | -22.3 | -20.3 | -14.3 | -7.5 | -14.0 |
| экспорт | 7.2 | 8.1 | 10.8 | 24.7 | 17.4 | 17.8 |
| импорт | -32.9 | -30.4 | -31.1 | -39.0 | -24.8 | -31.8 |
| из них, Техническая помощь | -18.5 | -20.4 | -21.3 | -21.0 | -15.7 | -15.1 |
| Прочие услуги | 0.9 | -0.5 | 1.1 | 1.5 | 1.2 | -0.6 |
| экспорт | 3.6 | 2.5 | 3.3 | 2.0 | 1.4 | 2.2 |
| импорт | -2.8 | -3.0 | -2.2 | -0.5 | -0.2 | -2.8 |
| Доходы | -74.0 | -83.9 | -65.5 | -59.7 | -34.8 | -28.5 |
| Оплата труда | -11.5 | -10.3 | -10.3 | -11.4 | -7.9 | -8.5 |
| Доходы от инвестиций | -62.5 | -73.6 | -55.2 | -48.2 | -26.9 | -20.0 |
| Прямые инвестиции | -4.8 | -39.1 | -27.4 | -17.3 | -10.8 | -7.9 |
| Распределенная прибыль | -0.9 | -1.3 | -0.5 | -0.1 | -0.1 | -0.2 |
| Реинvestированные доходы | -3.9 | -8.0 | -13.5 | -9.0 | -5.8 | -3.5 |
| Доходы от долга (проценты) | — | -29.8 | -13.5 | -8.2 | -4.9 | -4.1 |
| Портфельные инвестиции | -0.4 | — | -0.1 | 0.3 | 0.2 | 0.3 |
| Прочие инвестиции | -57.3 | -34.5 | -27.7 | -31.2 | -16.3 | -12.4 |
| Проценты по кредитам (график) | -67.7 | -50.0 | -39.0 | -36.1 | -19.2 | -13.9 |
| ОДКР | -2.2 | -2.0 | -1.6 | -1.2 | -0.7 | -0.6 |
| Сектор государственного управления | -33.5 | -29.7 | -25.8 | -26.9 | -15.6 | -13.9 |
| Банки | -0.4 | 1.3 | 0.4 | -3.9 | 0.2 | 1.7 |
| Прочие сектора | -31.7 | -19.6 | -12.0 | -4.3 | -3.2 | -1.2 |
| Прочие доходы по другим инвестициям | 10.5 | 15.5 | 11.2 | 5.0 | 2.9 | 1.5 |
| Текущие трансферты | — | — | — | — | — | — |
| Сектор государственного управления | 68.0 | 87.4 | 51.1 | 86.1 | 57.5 | 49.9 |
| Товарные гранты | 67.3 | 45.5 | 31.6 | 49.9 | 32.7 | 28.0 |
| Техническая помощь | 44.1 | 12.9 | 8.4 | 11.6 | 5.9 | 6.1 |
| Взносы в международные организации | 18.0 | 20.0 | 20.0 | 20.0 | 15.0 | 15.0 |
| Денежные гранты | -0.7 | -1.3 | -1.1 | -0.7 | -0.4 | -0.7 |
| Прочие сектора | 5.9 | 13.9 | 4.3 | 19.0 | 12.2 | 7.5 |
| Денежные переводы работающих | 0.7 | 41.9 | 19.6 | 36.2 | 24.8 | 21.9 |
| Поступление | 0.7 | 1.4 | 1.7 | 5.9 | 3.9 | 10.3 |
| Отток | — | 2.2 | 3.5 | 9.5 | 6.9 | 15.8 |
| Прочие трансферты | — | -0.9 | -1.7 | -3.6 | -3.1 | -5.5 |
| Счет операций с капиталом и финансовых операций | 187.3 | 69.2 | 0.4 | 27.8 | 14.2 | -15.0 |
| Счет операций с капиталом | -15.2 | -11.3 | -32.0 | -27.9 | -21.2 | -14.9 |
| Капитальные трансферты | -15.2 | -11.3 | -32.0 | -27.9 | -21.2 | -14.9 |
| Сектор государственного управления | 6.7 | 3.0 | 1.8 | 7.7 | 6.3 | 5.9 |
| Гранты в виде товаров | 6.7 | 3.0 | 1.8 | 7.7 | 6.3 | 5.9 |
| Прочие сектора | -21.9 | -14.3 | -33.8 | -35.6 | -27.5 | -20.8 |
| Трансферты, связанные с миграцией | -21.9 | -27.5 | -34.6 | -36.6 | -28.1 | -21.2 |
| Прощение долга | — | 6.1 | — | — | — | — |
| Прочие трансферты | — | 7.1 | 0.8 | 1.0 | 0.6 | 0.4 |

| 2002 | | | | 2003 | | | |
|-------------|------------|--------------|-------------|------------|------------|--------------|--|
| I | II | III | IV | I | II | III | |
| -0.7 | -1.0 | -4.4 | -2.8 | -0.6 | -1.2 | -0.6 | Финансовые услуги |
| 0.1 | 1.2 | 1.6 | 0.7 | 0.2 | 0.1 | 0.1 | экспорт |
| -0.8 | -2.2 | -6.0 | -3.5 | -0.8 | -1.3 | -0.7 | импорт |
| -0.3 | -0.5 | 0.1 | -0.5 | -0.5 | -0.6 | -0.2 | Компьютерные и информационные услуги |
| — | 0.1 | 0.5 | — | 0.3 | 0.2 | 0.6 | экспорт |
| -0.3 | -0.5 | -0.4 | -0.6 | -0.8 | -0.8 | -0.8 | импорт |
| 4.3 | 3.2 | 5.4 | 3.9 | 3.8 | 4.1 | 4.7 | Государственные услуги |
| 4.8 | 4.1 | 6.2 | 5.2 | 4.6 | 4.8 | 5.8 | экспорт |
| -0.4 | -0.9 | -0.8 | -1.3 | -0.8 | -0.7 | -1.1 | импорт |
| -2.3 | -2.3 | -2.8 | -6.8 | -3.5 | -7.7 | -2.7 | Деловые услуги |
| 5.7 | 5.2 | 6.5 | 7.4 | 6.0 | 4.7 | 7.1 | экспорт |
| -8.1 | -7.5 | -9.3 | -14.2 | -9.5 | -12.4 | -9.8 | импорт |
| -5.4 | -5.2 | -5.1 | -5.2 | -5.1 | -5.0 | -5.1 | из них, Техническая помощь |
| 0.2 | 0.4 | 0.6 | 0.3 | 0.1 | -0.1 | -0.6 | Прочие услуги |
| 0.2 | 0.4 | 0.7 | 0.6 | 0.5 | 0.8 | 0.9 | экспорт |
| -0.1 | -0.1 | -0.1 | -0.2 | -0.4 | -0.8 | -1.5 | импорт |
| -10.0 | -16.0 | -8.9 | -24.8 | -6.3 | -16.1 | -6.1 | Доходы |
| -2.8 | -2.5 | -2.7 | -3.5 | -3.0 | -2.7 | -2.9 | Оплата труда |
| -7.2 | -13.6 | -6.2 | -21.3 | -3.3 | -13.5 | -3.2 | Доходы от инвестиций |
| -3.9 | -4.7 | -2.3 | -6.5 | -2.0 | -4.8 | -1.1 | Прямые инвестиции |
| -0.7 | 0.5 | — | — | — | -0.1 | -0.1 | Распределенная прибыль |
| -2.6 | -1.5 | -1.7 | -3.2 | -1.4 | -1.7 | -0.4 | Реинвестированные доходы |
| -0.6 | -3.7 | -0.6 | -3.4 | -0.6 | -2.9 | -0.6 | Доходы от долга (проценты) |
| 0.1 | — | 0.1 | 0.1 | 0.2 | 0.1 | — | Портфельные инвестиции |
| -3.4 | -8.9 | -4.0 | -14.8 | -1.5 | -8.8 | -2.1 | Прочие инвестиции |
| -4.1 | -10.8 | -4.4 | -16.9 | -2.2 | -9.3 | -2.5 | Проценты по кредитам (график) |
| -0.1 | -0.5 | -0.1 | -0.5 | — | -0.5 | — | ОДКР |
| -2.9 | -9.1 | -3.6 | -11.3 | -2.3 | -9.1 | -2.4 | Сектор государственного управления |
| 0.1 | 0.1 | — | -4.0 | 0.2 | 1.1 | 0.3 | Банки |
| -1.2 | -1.2 | -0.8 | -1.1 | -0.1 | -0.8 | -0.3 | Прочие сектора |
| 0.7 | 1.9 | 0.4 | 2.1 | 0.7 | 0.6 | 0.3 | Прочие доходы по другим инвестициям |
| — | — | — | — | — | — | — | Текущие трансферты |
| 16.3 | 14.7 | 26.6 | 28.6 | 16.6 | 13.6 | 19.6 | Сектор государственного управления |
| 12.5 | 6.7 | 13.5 | 17.2 | 8.3 | 7.5 | 12.2 | Товарные гранты |
| 2.5 | 1.9 | 1.6 | 5.7 | 1.9 | 2.7 | 1.6 | Техническая помощь |
| 5.0 | 5.0 | 5.0 | 5.0 | 5.0 | 5.0 | 5.0 | Взносы в международные организации |
| -0.1 | -0.2 | -0.1 | -0.3 | -0.1 | -0.2 | -0.4 | Денежные гранты |
| 5.2 | — | 7.0 | 6.8 | 1.5 | — | 6.0 | Прочие сектора |
| 3.8 | 8.0 | 13.1 | 11.4 | 8.3 | 6.2 | 7.5 | Денежные переводы работающих |
| 1.2 | 0.1 | 2.6 | 2.0 | 1.9 | 3.6 | 4.9 | Поступление |
| 1.5 | 2.3 | 3.1 | 2.6 | 2.5 | 7.5 | 5.9 | Отток |
| -0.3 | -2.2 | -0.6 | -0.6 | -0.6 | -3.9 | -1.0 | Прочие трансферты |
| 29.7 | 1.4 | -16.9 | 13.7 | 2.0 | 3.6 | -20.6 | Счет операций с капиталом и финансовых операций |
| -4.1 | -5.0 | -12.1 | -6.7 | -0.8 | -6.0 | -8.2 | Счет операций с капиталом |
| -4.1 | -5.0 | -12.1 | -6.7 | -0.8 | -6.0 | -8.2 | Капитальные трансферты |
| 1.1 | 4.8 | 0.4 | 1.4 | 3.8 | 1.1 | 1.0 | Сектор государственного управления |
| 1.1 | 4.8 | 0.4 | 1.4 | 3.8 | 1.1 | 1.0 | Гранты в виде товаров |
| -5.2 | -9.8 | -12.5 | -8.1 | -4.5 | -7.1 | -9.2 | Прочие сектора |
| -5.5 | -10.0 | -12.6 | -8.5 | -4.6 | -7.3 | -9.3 | Трансферты, связанные с миграцией |
| — | — | — | — | — | — | — | Прощение долга |
| 0.3 | 0.2 | 0.2 | 0.4 | 0.1 | 0.2 | 0.1 | Прочие трансферты |

Таблица I.1: (продолжение)

| | 1999 | 2000 | 2001 | 2002 | 2002 | 2003 |
|------------------------------------|-------|-------|-------|--------|--------|--------|
| | | | | | 9 мес. | 9 мес. |
| Финансовый счет | 202.5 | 80.5 | 32.4 | 55.8 | 35.4 | -0.1 |
| Прямые инвестиции | 38.4 | -6.9 | -1.1 | 4.8 | 1.6 | 11.6 |
| За границу | -6.1 | -4.5 | -6.1 | — | — | — |
| В Кыргызскую Республику | 44.4 | -2.4 | 5.0 | 4.8 | 1.6 | 11.6 |
| Поступление | — | — | — | 115.6 | 65.5 | 77.5 |
| Отток | — | — | — | -110.9 | -63.9 | -65.9 |
| В акционерный капитал | 11.2 | 17.6 | 12.3 | 5.0 | 2.8 | 12.4 |
| Поступление | — | — | — | 26.1 | 15.2 | 16.4 |
| Отток | — | — | — | -21.2 | -12.4 | -4.0 |
| Реинвестированные доходы | 3.9 | 8.0 | 13.5 | 9.0 | 5.8 | 3.5 |
| Прочий капитал | 29.4 | -28.0 | -20.8 | -9.2 | -7.0 | -4.3 |
| Поступление | — | — | — | 80.5 | 44.5 | 57.6 |
| Отток | — | — | — | -89.7 | -51.5 | -61.9 |
| Портфельные инвестиции | -0.1 | -1.3 | 1.2 | -12.0 | -6.4 | 24.3 |
| Активы | — | -1.6 | 1.2 | -2.5 | 3.1 | 8.1 |
| Долговые ценные бумаги | — | -1.6 | 1.2 | -2.5 | 3.1 | 8.1 |
| Обязательства | -0.1 | 0.3 | — | -9.5 | -9.5 | 16.2 |
| В акционерный капитал | 0.2 | 0.3 | — | -9.5 | -9.5 | 16.2 |
| Долговые ценные бумаги | -0.3 | — | — | — | — | — |
| Финансовые деривативы | 26.4 | 25.8 | 17.6 | -5.1 | -4.3 | -12.0 |
| Активы | 26.4 | 25.8 | 17.6 | -5.1 | -4.3 | -12.0 |
| Прочие сектора | 26.4 | 25.8 | 17.6 | -5.1 | -4.3 | -12.0 |
| Прочие инвестиции | 199.1 | 84.1 | 31.0 | 111.9 | 71.7 | 10.2 |
| Активы | -0.7 | -27.3 | -4.0 | 21.5 | 24.3 | -107.3 |
| Наличные деньги и депозиты | 7.7 | -3.0 | -1.3 | -27.3 | -11.5 | -96.8 |
| Банки | -1.4 | -1.6 | -16.5 | -42.3 | -26.2 | -72.1 |
| Прочие сектора | 9.1 | -1.5 | 15.1 | 15.0 | 14.7 | -24.7 |
| Торговые кредиты | -9.2 | -32.8 | -2.8 | 24.6 | 9.5 | -11.3 |
| Сектор государственного управления | -6.6 | -31.8 | -6.6 | 14.8 | 5.7 | -10.4 |
| Долгосрочные | -4.4 | -21.3 | -4.4 | 9.9 | 3.8 | -7.0 |
| Краткосрочные | -2.2 | -10.5 | -2.2 | 4.9 | 1.9 | -3.4 |
| Прочие сектора | -2.5 | -1.0 | 3.8 | 9.8 | 3.8 | -0.9 |
| Долгосрочные | -1.6 | -0.6 | 2.8 | 6.6 | 2.6 | 1.4 |
| Краткосрочные | -1.0 | -0.5 | 1.0 | 3.2 | 1.3 | -2.3 |
| Прочие активы | 0.8 | 8.5 | 0.2 | 24.2 | 26.3 | 0.7 |
| ОДКР | — | 8.6 | — | 23.9 | 26.1 | 0.5 |
| Сектор государственного управления | 0.7 | -0.1 | 0.2 | 0.3 | 0.2 | 0.2 |
| Обязательства | 199.8 | 111.4 | 34.9 | 90.5 | 47.4 | 117.5 |
| Наличные деньги и депозиты | 0.4 | -1.0 | 1.0 | 26.0 | 15.6 | 54.9 |
| Банки | 0.4 | -1.0 | 1.0 | 26.0 | 15.6 | 54.9 |
| Торговые кредиты | 26.2 | 26.0 | 0.7 | 12.7 | 14.3 | 0.1 |
| Сектор государственного управления | 47.6 | 3.9 | 19.3 | 7.6 | 8.6 | 11.0 |
| Долгосрочные | 31.8 | 2.7 | 13.3 | 5.3 | 5.9 | 7.6 |
| Краткосрочные | 15.8 | 1.2 | 6.0 | 2.4 | 2.7 | 3.4 |
| Прочие сектора | -21.5 | 22.2 | -18.6 | 5.1 | 5.7 | -11.0 |
| Долгосрочные | -17.2 | 14.4 | -11.9 | 3.5 | 3.9 | -13.2 |
| Краткосрочные | -4.3 | 7.7 | -6.7 | 1.6 | 1.8 | 2.3 |
| Кредиты | 149.6 | 48.5 | 18.2 | 32.9 | 6.2 | 43.4 |
| Получено | 225.2 | 152.9 | 148.5 | 299.3 | 239.8 | 148.3 |
| ОДКР | 26.8 | 18.7 | 14.9 | 15.4 | 15.4 | 29.5 |
| Долгосрочные | — | 18.7 | 14.9 | 15.4 | 15.4 | 29.5 |
| Сектор государственного управления | 188.1 | 127.4 | 110.2 | 88.1 | 52.4 | 60.3 |
| Долгосрочные | — | 127.4 | 110.2 | 88.1 | 52.4 | 60.3 |
| Краткосрочные | — | — | — | — | — | — |

| 2002 | | | | 2003 | | | |
|-------|-------|-------|-------|-------|-------|-------|------------------------------------|
| I | II | III | IV | I | II | III | |
| 33.8 | 6.4 | -4.8 | 20.4 | 2.7 | 9.6 | -12.5 | Финансовый счет |
| 4.7 | -12.2 | 9.0 | 3.2 | 4.2 | 1.5 | 5.9 | Прямые инвестиции |
| — | — | — | — | — | — | — | За границу |
| 4.7 | -12.2 | 9.0 | 3.2 | 4.2 | 1.5 | 5.9 | В Кыргызскую Республику |
| 19.2 | 26.6 | 19.6 | 50.1 | 21.1 | 22.2 | 34.2 | Поступление |
| -14.5 | -38.8 | -10.6 | -47.0 | -16.8 | -20.7 | -28.3 | Отток |
| -4.4 | -0.3 | 7.4 | 2.2 | -1.2 | 2.9 | 10.7 | В акционерный капитал |
| 3.7 | 2.3 | 9.2 | 11.0 | 0.3 | 4.5 | 11.6 | Поступление |
| -8.0 | -2.6 | -1.8 | -8.8 | -1.5 | -1.7 | -0.9 | Отток |
| 2.6 | 1.5 | 1.7 | 3.2 | 1.4 | 1.7 | 0.4 | Реинвестированные доходы |
| 6.5 | -13.4 | — | -2.2 | 4.0 | -3.1 | -5.2 | Прочий капитал |
| 13.0 | 22.8 | 8.8 | 36.0 | 19.4 | 15.9 | 22.3 | Поступление |
| -6.5 | -36.2 | -8.8 | -38.2 | -15.4 | -19.1 | -27.4 | Отток |
| 2.2 | 0.8 | -9.5 | -5.6 | 11.1 | 1.3 | 11.9 | Портфельные инвестиции |
| 2.2 | 0.8 | — | -5.6 | 6.2 | 1.3 | 0.6 | Активы |
| 2.2 | 0.8 | — | -5.6 | 6.2 | 1.3 | 0.6 | Долговые ценные бумаги |
| — | — | -9.5 | — | 4.9 | — | 11.2 | Обязательства |
| — | — | -9.5 | — | 4.9 | — | 11.2 | В акционерный капитал |
| — | — | — | — | — | — | — | Долговые ценные бумаги |
| 0.1 | -0.4 | -4.0 | -0.8 | -5.3 | -3.0 | -3.7 | Финансовые деривативы |
| 0.1 | -0.4 | -4.0 | -0.8 | -5.3 | -3.0 | -3.7 | Активы |
| 0.1 | -0.4 | -4.0 | -0.8 | -5.3 | -3.0 | -3.7 | Прочие сектора |
| 23.4 | 17.4 | 30.9 | 40.2 | 3.2 | 7.5 | -0.5 | Прочие инвестиции |
| 5.1 | 48.3 | -29.0 | -2.9 | -27.3 | -6.9 | -73.1 | Активы |
| -23.1 | 24.0 | -12.4 | -15.8 | -16.9 | -20.9 | -59.0 | Наличные деньги и депозиты |
| -3.8 | -3.0 | -19.4 | -16.1 | -4.9 | -25.0 | -42.2 | Банки |
| -19.3 | 26.9 | 7.0 | 0.3 | -12.0 | 4.1 | -16.8 | Прочие сектора |
| 26.8 | -1.1 | -16.2 | 15.0 | -10.7 | 13.4 | -14.0 | Торговые кредиты |
| 16.1 | -0.7 | -9.7 | 9.0 | -6.5 | 5.9 | -9.7 | Сектор государственного управления |
| 10.8 | -0.4 | -6.5 | 6.0 | -4.4 | 3.9 | -6.5 | Долгосрочные |
| 5.3 | -0.2 | -3.2 | 3.0 | -2.2 | 1.9 | -3.2 | Краткосрочные |
| 10.7 | -0.4 | -6.5 | 6.0 | -4.2 | 7.6 | -4.3 | Прочие сектора |
| 7.2 | -0.3 | -4.3 | 4.0 | -2.8 | 6.3 | -2.1 | Долгосрочные |
| 3.5 | -0.1 | -2.1 | 2.0 | -1.4 | 1.3 | -2.1 | Краткосрочные |
| 1.3 | 25.4 | -0.5 | -2.1 | 0.3 | 0.5 | -0.1 | Прочие активы |
| 1.3 | 25.4 | -0.5 | -2.2 | 0.3 | 0.5 | -0.2 | ОДКР |
| 0.1 | 0.1 | 0.1 | 0.1 | 0.1 | 0.1 | 0.1 | Сектор государственного управления |
| 18.3 | -30.8 | 59.9 | 43.1 | 30.5 | 14.3 | 72.7 | Обязательства |
| 1.6 | 6.8 | 7.2 | 10.4 | 6.0 | 20.7 | 28.2 | Наличные деньги и депозиты |
| 1.6 | 6.8 | 7.2 | 10.4 | 6.0 | 20.7 | 28.2 | Банки |
| 9.4 | -13.4 | 18.4 | -1.6 | 12.8 | -14.9 | 2.1 | Торговые кредиты |
| 5.6 | -8.0 | 11.0 | -1.0 | 11.7 | -4.3 | 3.6 | Сектор государственного управления |
| 3.9 | -5.6 | 7.6 | -0.7 | 8.1 | -2.9 | 2.5 | Долгосрочные |
| 1.7 | -2.5 | 3.4 | -0.3 | 3.6 | -1.3 | 1.1 | Краткосрочные |
| 3.7 | -5.4 | 7.3 | -0.6 | 1.1 | -10.6 | -1.5 | Прочие сектора |
| 2.6 | -3.7 | 5.1 | -0.4 | -1.3 | -9.8 | -2.2 | Долгосрочные |
| 1.2 | -1.7 | 2.3 | -0.2 | 2.4 | -0.9 | 0.7 | Краткосрочные |
| 6.2 | -31.5 | 31.5 | 26.7 | 8.1 | -5.9 | 41.2 | Кредиты |
| 51.2 | 104.6 | 84.0 | 59.5 | 36.1 | 24.7 | 87.6 | Получено |
| — | — | 15.4 | — | 16.1 | — | 13.4 | ОДКР |
| — | — | 15.4 | — | 16.1 | — | 13.4 | Долгосрочные |
| 14.5 | 17.9 | 20.1 | 35.7 | 13.9 | 14.7 | 31.7 | Сектор государственного управления |
| 14.5 | 17.9 | 20.1 | 35.7 | 13.9 | 14.7 | 31.7 | Долгосрочные |
| — | — | — | — | — | — | — | Краткосрочные |

Таблица I.1: (продолжение)

| | 1999 | 2000 | 2001 | 2002 | 2002 | 2003 |
|------------------------------------|-------------|-------------|-------------|------------|-------------|-------------|
| | | | | | 9 мес. | 9 мес. |
| Банки | 1.7 | 2.9 | 19.1 | 193.9 | 170.1 | 53.1 |
| Долгосрочные | — | — | — | — | — | — |
| Краткосрочные | — | — | — | 193.9 | 170.1 | 53.1 |
| Прочие сектора | 8.6 | 3.9 | 4.3 | 1.9 | 1.9 | 5.4 |
| Долгосрочные | — | — | — | 1.9 | 1.9 | 5.4 |
| Краткосрочные | — | — | — | — | — | — |
| Амортизация (график) | -75.6 | -104.4 | -130.3 | -266.4 | -233.6 | -105.0 |
| ОДКР | -7.3 | -11.4 | -17.0 | -21.4 | -15.6 | -21.3 |
| Долгосрочные | — | — | — | -21.4 | -15.6 | -21.3 |
| Сектор государственного управления | -11.2 | -34.5 | -43.1 | -37.3 | -30.2 | -25.3 |
| Долгосрочные | — | — | — | -37.3 | -30.2 | -25.3 |
| Краткосрочные | — | — | — | — | — | — |
| Банки | -5.0 | -2.3 | -16.2 | -187.2 | -167.3 | -57.7 |
| Долгосрочные | — | — | — | — | — | — |
| Краткосрочные | — | — | — | -187.2 | -167.3 | -57.7 |
| Прочие сектора | -52.1 | -56.2 | -54.1 | -20.5 | -20.5 | -0.6 |
| Долгосрочные | — | — | — | -20.5 | -20.5 | -0.6 |
| Краткосрочные | — | — | — | — | — | — |
| Просроченная задолженность | 23.7 | 30.1 | 19.1 | 20.9 | 13.0 | 20.8 |
| Сектор государственного управления | 22.4 | 28.8 | 15.6 | 17.3 | 10.6 | 19.7 |
| Прочие сектора | 1.3 | 1.3 | 3.5 | 3.6 | 2.4 | 1.2 |
| Прочие обязательства | — | 7.8 | -4.0 | -2.1 | -1.7 | -1.6 |
| ОДКР | — | — | — | — | — | — |
| Прочие сектора | — | 7.8 | -4.0 | -2.1 | -1.7 | -1.6 |
| Резервные активы | -61.2 | -21.2 | -16.3 | -43.8 | -27.2 | -34.3 |
| Монетарное золото | — | — | — | — | — | — |
| Специальные права заимствования | -4.8 | 4.3 | 0.6 | — | — | 3.6 |
| Иностранная валюта | -56.4 | -25.5 | -16.9 | -43.8 | -27.2 | -37.9 |
| Чистые ошибки и пропуски | -3.4 | 10.3 | 18.6 | 6.8 | -3.2 | 68.5 |
| Общий баланс | 0.0 | 0.0 | 0.0 | 0.0 | 0.0 | 0.0 |

Примечание:

Долгосрочные инвестиции – вложения в финансовые активы, первоначальный срок погашения которых составлял в соответствии с контрактом более одного года, либо вообще не был оговорен.

Краткосрочные инвестиции – вложения в финансовые активы, имеющие в соответствии с первоначальным контрактом срок погашения год и менее одного года, либо выплачиваемые по первому требованию.

| 2002 | | | | 2003 | | | |
|--------------|------------|-------------|-------------|--------------|-------------|-------------|------------------------------------|
| I | II | III | IV | I | II | III | |
| 36.4 | 86.7 | 47.0 | 23.8 | 5.9 | 10.0 | 37.2 | Банки |
| — | — | — | — | — | — | — | Долгосрочные |
| 36.4 | 86.7 | 47.0 | 23.8 | 5.9 | 10.0 | 37.2 | Краткосрочные |
| 0.2 | 0.1 | 1.5 | 0.1 | 0.2 | — | 5.3 | Прочие сектора |
| 0.2 | 0.1 | 1.5 | 0.1 | 0.2 | — | 5.3 | Долгосрочные |
| — | — | — | — | — | — | — | Краткосрочные |
| -44.9 | -136.2 | -52.5 | -32.8 | -28.0 | -30.6 | -46.3 | Амортизация (график) |
| -4.9 | -5.6 | -5.2 | -5.8 | -9.0 | -8.7 | -3.6 | ОДКР |
| -4.9 | -5.6 | -5.2 | -5.8 | -9.0 | -8.7 | -3.6 | Долгосрочные |
| -1.3 | -27.5 | -1.5 | -7.1 | -6.7 | -13.1 | -5.5 | Сектор государственного управления |
| -1.3 | -27.5 | -1.5 | -7.1 | -6.7 | -13.1 | -5.5 | Долгосрочные |
| — | — | — | — | — | — | — | Краткосрочные |
| -38.1 | -84.6 | -44.6 | -19.9 | -12.2 | -8.6 | -36.9 | Банки |
| — | — | — | — | — | — | — | Долгосрочные |
| -38.1 | -84.6 | -44.6 | -19.9 | -12.2 | -8.6 | -36.9 | Краткосрочные |
| -0.7 | -18.5 | -1.2 | -0.1 | — | -0.2 | -0.4 | Прочие сектора |
| -0.7 | -18.5 | -1.2 | -0.1 | — | -0.2 | -0.4 | Долгосрочные |
| — | — | — | — | — | — | — | Краткосрочные |
| 1.7 | 7.9 | 3.4 | 7.9 | 4.6 | 14.7 | 1.5 | Просроченная задолженность |
| 0.7 | 7.3 | 2.6 | 6.7 | 4.2 | 14.3 | 1.2 | Сектор государственного управления |
| 1.0 | 0.6 | 0.8 | 1.2 | 0.5 | 0.4 | 0.3 | Прочие сектора |
| -0.6 | -0.6 | -0.5 | -0.3 | -1.0 | -0.2 | -0.4 | Прочие обязательства |
| — | — | — | — | — | — | — | ОДКР |
| -0.6 | -0.6 | -0.5 | -0.3 | -1.0 | -0.2 | -0.4 | Прочие сектора |
| 3.4 | 0.7 | -31.3 | -16.6 | -10.5 | 2.4 | -26.1 | Резервные активы |
| — | — | — | — | — | — | — | Монетарное золото |
| — | — | — | — | 1.6 | 1.0 | 1.0 | Специальные права заимствования |
| 3.4 | 0.7 | -31.3 | -16.6 | -12.2 | 1.4 | -27.1 | Иностранная валюта |
| -24.0 | 0.0 | 20.8 | 10.0 | -14.8 | 42.3 | 41.0 | Чистые ошибки и пропуски |
| 0.0 | 0.0 | 0.0 | 0.0 | 0.0 | 0.0 | 0.0 | Общий баланс |

Таблица I.2: Структура экспорта по разделам ТНВЭД¹
(в млн. долларов США)

| Наименование группы | 1999 | 2000 | 2001 | 2002 | 9 мес.02 | 9 мес.03 |
|--|--------------|--------------|--------------|--------------|--------------|--------------|
| Всего | 453.8 | 504.5 | 476.2 | 485.5 | 348.4 | 374.3 |
| Живые животные и продукты животного происхожд. | 1.5 | 1.8 | 3.2 | 3.8 | 2.4 | 4.9 |
| Продукты растительного происхождения | 18.0 | 14.4 | 13.3 | 19.9 | 9.8 | 11.2 |
| Жиры и масло животн. или растит. происхождения | 0.5 | 0.5 | 0.0 | 0.2 | 0.2 | 0.1 |
| Пищ. продукты, алког. и безалк. напитки и уксус, табак | 53.4 | 37.3 | 32.7 | 30.1 | 24.4 | 18.9 |
| Минеральные продукты ² | 57.2 | 86.8 | 58.4 | 62.4 | 50.1 | 52.4 |
| Продукция химич. и связ-х с ней отраслей пром-сти | 14.6 | 14.5 | 18.0 | 25.2 | 18.4 | 5.2 |
| Пластмасса и издел. из нее, каучук и резин. изделия | 4.0 | 6.1 | 4.0 | 5.1 | 4.2 | 10.0 |
| Кожев. сырье, кожа, натур. мех, шорно-седел. изделия | 2.8 | 7.6 | 10.3 | 24.2 | 20.1 | 3.7 |
| Древесина и издел. из нее, древесн. уголь, пробка | 0.4 | 0.6 | 0.3 | 0.4 | 0.3 | 0.2 |
| Бумаж. масса из древесины или из других материалов | 0.7 | 0.4 | 1.2 | 0.6 | 0.3 | 0.9 |
| Текстиль и текстильные изделия | 32.0 | 42.8 | 29.5 | 59.8 | 32.6 | 33.8 |
| Обувь, головн. уборы, зонты, трости складные, хлысты | 0.2 | 0.2 | 0.5 | 0.2 | 0.1 | 0.2 |
| Изделия из камня, гипса, цемента, асбеста, слюды | 5.3 | 4.2 | 5.2 | 8.9 | 5.1 | 14.6 |
| Драгоцен. металлы, жемчуг, драгоценные камни | 183.6 | 196.9 | 226.7 | 164.8 | 122.0 | 169.8 |
| Недрагоценные металлы и изделия из них | 27.0 | 34.8 | 15.3 | 23.4 | 18.5 | 15.2 |
| Машины, оборудование и механизмы | 27.5 | 33.4 | 28.5 | 26.9 | 17.1 | 19.8 |
| Средства назем., воздуш. и водн. транспорта, их части | 16.3 | 14.9 | 26.5 | 21.2 | 16.7 | 11.5 |
| Приборы и аппараты оптич., фотогр., кинематограф. | 1.5 | 3.3 | 1.3 | 1.8 | 1.4 | 0.7 |
| Другая промышл. продукция спец. назначения | 6.4 | 3.3 | 0.3 | 5.4 | 3.9 | 0.2 |
| Разные промышленные товары | 0.6 | 0.6 | 0.9 | 1.0 | 0.7 | 0.9 |
| Произв. искусства, предметы коллекц-ия и антиквариат | 0.4 | 0.1 | 0.0 | 0.2 | 0.2 | — |

¹ по данным НСК в ценах FOB

² включает энергопродукты

Таблица I.3: Структура экспорта по разделам МСТК¹
(в млн. долларов США)

| Наименование раздела | 1999 | 2000 | 2001 | 2002 | 9 мес.02 | 9 мес.03 |
|---|--------------|--------------|--------------|--------------|--------------|--------------|
| Всего | 453.8 | 504.5 | 476.2 | 485.5 | 348.4 | 374.3 |
| Пищевые продукты и живые животные | 24.0 | 17.6 | 19.3 | 31.2 | 16.9 | 21.1 |
| Напитки и табак | 45.3 | 33.8 | 28.2 | 21.0 | 18.4 | 12.7 |
| Сырье непродовольственное, кроме топлива | 51.6 | 76.1 | 46.2 | 82.5 | 53.9 | 34.7 |
| Минеральн. топливо, смазочн. масло и аналог. матер. | 53.6 | 82.5 | 54.5 | 58.2 | 46.5 | 46.9 |
| Животное и растительное масло, жиры и воск | 0.5 | 0.4 | 0.0 | 0.2 | 0.2 | 0.1 |
| Хим. вещества и аналог. продукция, не вкл. в др. катег. | 15.1 | 14.8 | 18.2 | 25.5 | 18.6 | 5.2 |
| Промышл. товары, классиф-ые по виду материала | 20.7 | 18.8 | 19.5 | 36.1 | 24.4 | 36.9 |
| Машины и транспортное оборудование | 44.5 | 49.1 | 55.6 | 48.8 | 34.4 | 31.8 |
| Различные готовые изделия | 15.4 | 16.1 | 10.2 | 19.3 | 14.2 | 16.9 |
| Товары и операции, не вкл. в др. категории МСТК | 183.1 | 195.3 | 224.6 | 162.8 | 120.8 | 168.0 |

¹ по данным НСК в ценах FOB

Таблица I.4: Структура импорта по разделам ТНВЭД¹
(в млн. долларов США)

| Наименование группы | 1999 | 2000 | 2001 | 2002 | 9 мес.02 | 9 мес.03 |
|--|--------------|--------------|--------------|--------------|--------------|--------------|
| Всего | 599.7 | 554.6 | 467.2 | 586.8 | 416.9 | 486.9 |
| Живые животные и продукты животного происхожд. | 3.7 | 4.3 | 3.3 | 3.3 | 2.0 | 3.9 |
| Продукты растительного происхождения | 37.5 | 42.3 | 15.5 | 21.7 | 17.8 | 10.6 |
| Жиры и масло животн. или растит. происхождения | 6.7 | 3.7 | 3.9 | 5.0 | 3.4 | 8.7 |
| Пищ. продукты,алког. и безалк. напитки и уксус,табак | 34.5 | 31.0 | 35.8 | 47.4 | 32.7 | 42.0 |
| Минеральные продукты ² | 128.7 | 133.8 | 129.5 | 163.4 | 113.9 | 127.6 |
| Продукция химич. и связ-х с ней отраслей пром-сти | 60.9 | 59.3 | 67.3 | 78.4 | 54.3 | 52.0 |
| Пластмасса и издел. из нее, каучук и резин. изделия | 16.6 | 22.8 | 22.0 | 24.9 | 17.9 | 26.4 |
| Кожев.сырье, кожа, натур.мех, шорно-седельн.изделия | 0.6 | 2.3 | 4.1 | 2.6 | 2.1 | 0.3 |
| Древесина и издел.из нее,древесн.уголь,пробка | 4.5 | 7.0 | 5.2 | 6.6 | 4.6 | 7.1 |
| Бумаж.масса из древесины или из других материалов | 12.3 | 15.8 | 12.8 | 13.4 | 9.2 | 12.7 |
| Текстиль и текстильные изделия | 34.2 | 35.2 | 28.8 | 38.9 | 27.2 | 32.2 |
| Обувь,головн.уборы,зонты,тросты, хлысты | 5.7 | 5.2 | 5.1 | 5.9 | 4.5 | 4.7 |
| Изделия из камня,гипса,цемента,асбеста,слюды | 5.5 | 4.9 | 5.1 | 6.2 | 4.6 | 6.4 |
| Драгоцен. металлы, жемчуг, драгоценные камни | 0.2 | 0.2 | 0.1 | 0.1 | 0.1 | 0.0 |
| Недрагоценные металлы и изделия из них | 32.0 | 27.6 | 27.3 | 29.7 | 21.6 | 30.7 |
| Машины,оборудование и механизмы | 148.9 | 98.2 | 56.5 | 89.6 | 68.6 | 68.5 |
| Средства назем.,воздуш. и водн.транспорта,их части | 29.9 | 41.8 | 31.8 | 32.1 | 24.0 | 36.1 |
| Приборы и аппараты оптич.,фотогр.,кинематограф. | 27.2 | 10.8 | 8.0 | 10.6 | 3.8 | 10.6 |
| Другая промышл. продукция спец.назначения | — | 0.1 | 0.1 | 0.1 | — | 0.1 |
| Разные промышленные товары | 10.1 | 8.3 | 5.0 | 6.8 | 4.3 | 6.4 |
| Произв.искусства,предметы коллекц-ия и антиквариат | — | — | — | 0.2 | 0.2 | — |

¹ по данным НСК в ценах СИФ

² включает энергопродукты

Таблица I.5: Структура импорта по разделам МСТК¹
(в млн. долларов США)

| Наименование раздела | 1999 | 2000 | 2001 | 2002 | 9 мес.02 | 9 мес.03 |
|--|--------------|--------------|--------------|--------------|--------------|--------------|
| Всего | 599.7 | 554.6 | 467.2 | 586.8 | 416.9 | 486.9 |
| Пищевые продукты и живые животные | 52.7 | 60.5 | 35.8 | 53.2 | 38.8 | 38.2 |
| Напитки и табак | 12.8 | 17.3 | 18.7 | 19.2 | 13.9 | 18.7 |
| Сырье непродовольственное, кроме топлива | 20.3 | 14.1 | 16.8 | 23.8 | 16.0 | 19.0 |
| Минеральн.топливо,смазочн.масло и аналог.матер. | 121.7 | 129.1 | 121.0 | 152.0 | 106.6 | 117.3 |
| Животное и растительное масло, жиры и воск | 5.8 | 3.0 | 3.1 | 3.8 | 2.7 | 7.6 |
| Хим.вещества и аналог.продукция, не вкл. в др.катег. | 66.1 | 66.6 | 75.5 | 87.0 | 60.7 | 60.6 |
| Промышл. товары, классиф-ые по виду материала | 75.3 | 77.6 | 70.7 | 76.4 | 54.7 | 77.9 |
| Машины и транспортное оборудование | 183.1 | 141.8 | 89.3 | 122.6 | 92.8 | 106.9 |
| Различные готовые изделия | 61.8 | 44.5 | 36.3 | 48.7 | 30.9 | 40.7 |
| Товары и операции, не вкл. в др. категории МСТК | 0.1 | — | — | 0.0 | 0.0 | — |

¹ по данным НСК в ценах СИФ

Таблица I.6: Функциональная структура экспорта¹

(в млн. долларов США)

| | 1999 | 2000 | 2001 | 2002 | 9 мес.02 | 9 мес.03 |
|------------------------|--------------|--------------|--------------|--------------|--------------|--------------|
| Всего | 453.8 | 504.5 | 476.2 | 485.5 | 348.4 | 374.3 |
| Потребительские товары | 64.1 | 57.5 | 57.3 | 76.5 | 49.9 | 61.9 |
| Сырье | 110.3 | 121.1 | 88.6 | 132.1 | 92.4 | 48.1 |
| Промежуточные товары | 200.0 | 212.8 | 244.2 | 187.4 | 137.0 | 198.0 |
| Инвестиционные товары | 25.7 | 30.5 | 31.5 | 31.3 | 22.5 | 19.4 |
| Энергопродукты | 53.6 | 82.5 | 54.5 | 58.2 | 46.5 | 46.9 |

¹ по классификации, разработанной в НБКР, на основании данных НСК по экспорту в ценах FOB

Таблица I.7: Географическая структура экспорта¹

(в млн. долларов США)

| | 1999 | 2000 | 2001 | 2002 | 9 мес.02 | 9 мес.03 |
|----------------------------------|--------------|--------------|--------------|--------------|--------------|--------------|
| Всего | 453.8 | 504.5 | 476.2 | 485.5 | 348.4 | 374.3 |
| Страны СНГ | 183.3 | 207.4 | 168.5 | 168.8 | 116.0 | 126.5 |
| Россия | 70.7 | 65.1 | 64.5 | 80.0 | 51.9 | 55.5 |
| Казахстан | 45.0 | 33.4 | 39.0 | 36.8 | 26.4 | 39.3 |
| Узбекистан | 46.6 | 89.4 | 48.0 | 27.8 | 25.0 | 12.5 |
| Таджикистан | 9.5 | 7.5 | 6.7 | 10.2 | 5.2 | 12.1 |
| Беларусь | 4.9 | 3.0 | 3.2 | 1.3 | 0.9 | 1.3 |
| Украина | 1.5 | 1.1 | 2.9 | 4.3 | 3.3 | 3.1 |
| Другие страны СНГ | 5.2 | 7.9 | 4.2 | 8.3 | 3.4 | 2.8 |
| Страны дальнего зарубежья | 270.5 | 297.1 | 307.6 | 316.8 | 232.4 | 247.8 |
| Швейцария | 18.1 | 34.1 | 124.2 | 96.4 | 82.2 | 49.9 |
| ОАЭ | 1.1 | 1.4 | 0.5 | 68.8 | 40.0 | 119.8 |
| Китай | 25.3 | 44.1 | 19.4 | 41.1 | 32.9 | 18.5 |
| США | 11.2 | 2.8 | 7.1 | 36.1 | 28.1 | 5.6 |
| Турция | 4.6 | 7.2 | 13.8 | 16.4 | 10.7 | 6.3 |
| Канада | 0.3 | 0.1 | 1.2 | 4.9 | 4.6 | 21.7 |
| Германия | 148.2 | 144.6 | 94.4 | 1.8 | 1.5 | 1.6 |
| Великобритания | 12.4 | 18.8 | 14.1 | 0.9 | 0.8 | 0.1 |
| Другие страны дальнего зарубежья | 49.3 | 44.0 | 32.9 | 50.6 | 31.5 | 24.4 |

¹ по данным НСК в ценах FOB

Таблица I.8: Экспорт товаров, осуществляемый физическими лицами¹

(в млн. долларов США)

| | 1999 | 2000 | 2001 | 2002 | 9 мес.02 | 9 мес.03 |
|-------------------------------|-------------|-------------|-------------|-------------|-------------|-------------|
| Всего | 21.9 | 20.3 | 28.1 | 23.4 | 18.1 | 14.5 |
| включенный в офиц. статистику | 13.2 | 13.9 | 24.0 | 21.6 | 16.6 | 13.8 |
| СНГ | 13.2 | 8.0 | 11.1 | 11.4 | 7.8 | 11.5 |
| ДЗ | 0.0 | 5.9 | 12.9 | 10.2 | 8.9 | 2.3 |
| дооценка | 8.7 | 6.4 | 4.1 | 1.8 | 1.4 | 0.7 |
| СНГ | 8.2 | 6.3 | 3.7 | 1.6 | 1.2 | 0.7 |
| ДЗ | 0.5 | 0.1 | 0.4 | 0.2 | 0.2 | 0.0 |

¹ по данным НСК в ценах FOB

Таблица I.9: Функциональная структура импорта¹

(в млн. долларов США)

| | 1999 | 2000 | 2001 | 2002 | 9 мес.02 | 9 мес.03 |
|------------------------|--------------|--------------|--------------|--------------|--------------|--------------|
| Всего | 599.7 | 554.6 | 467.2 | 586.8 | 416.9 | 486.9 |
| Потребительские товары | 181.3 | 205.9 | 167.7 | 193.8 | 136.3 | 165.3 |
| Сырье | 29.1 | 18.7 | 31.8 | 40.2 | 30.0 | 23.2 |
| Промежуточные товары | 107.5 | 93.7 | 89.0 | 85.1 | 59.7 | 81.9 |
| Инвестиционные товары | 160.2 | 107.2 | 57.7 | 115.6 | 84.3 | 99.1 |
| Энергопродукты | 121.8 | 129.2 | 121.0 | 152.0 | 106.6 | 117.4 |

¹ по классификации, разработанной в НБКР, на основании данных НСК по импорту в ценах СИФ

Таблица I.10: Географическая структура импорта¹

(в млн. долларов США)

| | 1999 | 2000 | 2001 | 2002 | 9 мес.02 | 9 мес.03 |
|----------------------------------|--------------|--------------|--------------|--------------|--------------|--------------|
| Всего | 599.7 | 554.6 | 467.2 | 586.8 | 416.9 | 486.9 |
| Страны СНГ | 259.3 | 299.0 | 257.0 | 322.6 | 227.0 | 277.4 |
| Россия | 109.4 | 132.6 | 85.1 | 116.7 | 80.3 | 119.4 |
| Казахстан | 72.7 | 57.4 | 81.8 | 123.9 | 87.7 | 114.1 |
| Узбекистан | 50.0 | 75.1 | 66.7 | 60.1 | 43.0 | 26.9 |
| Украина | 6.3 | 7.0 | 6.2 | 7.8 | 5.3 | 8.7 |
| Беларусь | 5.3 | 3.9 | 6.0 | 5.1 | 4.2 | 4.5 |
| Туркменистан | 7.8 | 18.7 | 9.0 | 1.7 | 1.3 | 0.1 |
| Другие страны СНГ | 15.6 | 23.0 | 11.2 | 8.9 | 6.5 | 3.8 |
| Страны дальнего зарубежья | 340.5 | 255.6 | 210.3 | 264.2 | 190.0 | 209.5 |
| Китай | 36.9 | 36.9 | 48.5 | 59.0 | 43.9 | 49.9 |
| США | 54.2 | 53.8 | 26.8 | 47.4 | 31.8 | 25.7 |
| Германия | 47.3 | 25.2 | 24.3 | 31.4 | 20.7 | 28.1 |
| Турция | 23.1 | 26.8 | 15.8 | 17.0 | 12.3 | 20.1 |
| Канада | 25.4 | 11.3 | 10.9 | 9.0 | 7.3 | 6.4 |
| Другие страны дальнего зарубежья | 153.6 | 101.6 | 84.0 | 100.3 | 74.0 | 79.3 |

¹ по данным НСК в ценах СИФ

Таблица I.11: Импорт товаров, осуществляемый физическими лицами¹

(в млн. долларов США)

| | 1999 | 2000 | 2001 | 2002 | 9 мес.02 | 9 мес.03 |
|-------------------------------|-------------|-------------|-------------|-------------|-------------|-------------|
| Всего | 58.3 | 56.7 | 50.9 | 59.5 | 41.8 | 54.9 |
| включенный в офиц. статистику | 44.8 | 52.7 | 46.6 | 56.6 | 39.2 | 50.8 |
| СНГ | 11.6 | 19.3 | 7.0 | 5.6 | 3.2 | 4.9 |
| ДЗ | 33.2 | 33.4 | 39.6 | 51.0 | 36.0 | 45.8 |
| дооценка | 13.5 | 3.9 | 4.3 | 2.9 | 2.7 | 4.2 |
| СНГ | 9.7 | 3.5 | 3.6 | 2.3 | 2.2 | 2.7 |
| ДЗ | 3.9 | 0.4 | 0.7 | 0.6 | 0.5 | 1.4 |

¹ по данным НСК в ценах СИФ

Таблица I.12: Экспорт основных видов продукции¹

| Наименование товаров | ед.изм | 2001 | | 2002 | |
|--|-----------|--------------------|------------------------|--------------------|------------------------|
| | | в натур. выраж. | в млн. долл. США | в натур. выраж. | в млн. долл. США |
| Всего | | | 476.2 | | 485.5 |
| Молочные продукты и яйца птицы | | | 3.7 | | 5.7 |
| Зерновые и продукты из них | тыс.т. | 8.5 | 1.3 | 4.8 | 0.8 |
| Овощи и фрукты | тыс.т. | 91.5 | 10.9 | 104.9 | 16.2 |
| Сахар, изделия из сахара и мед | тыс.т. | 9.2 | 2.6 | 17.3 | 5.8 |
| Кофе, чай, какао и пряности | тыс.т. | 0.4 | 0.5 | 1.2 | 2.2 |
| Напитки | | | 0.6 | | 0.4 |
| Табак и табачные изделия | | | 27.6 | | 20.7 |
| Табак неготовый; табачные отходы | тыс.т. | 29.8 | 25.6 | 23.9 | 19.8 |
| Шкуры, кожев. сырье и пушнина | | | 8.4 | | 19.3 |
| Масличные семена и масличные плоды | тыс.т. | 1.4 | 0.2 | 0.1 | 0.0 |
| Текстильные волокна | тыс.т. | 29.4 | 24.5 | 64.9 | 48.1 |
| Хлопок | тыс.т. | 28.1 | 22.4 | 62.6 | 45.3 |
| Шерсть | тыс.т. | 1.1 | 1.5 | 2.2 | 2.4 |
| Сырье для удобрений | | | 1.7 | | 2.3 |
| Камень, песок и гравий | тыс.т. | 720.9 | 1.0 | 325.6 | 1.1 |
| Металлические руды и лом | тыс.т. | 127.9 | 9.8 | 215.0 | 11.0 |
| Сырьевые материалы | | | 1.2 | | 1.4 |
| Нефть и нефтепродукты | тыс.т. | 27.8 | 7.4 | 97.7 | 35.4 |
| Электроэнергия | млн.квт.ч | 2 164.7 | 46.8 | 1 062.4 | 22.0 |
| Неорганические химические вещества | тыс.т. | 4.3 | 16.3 | 5.6 | 23.6 |
| Красящие и дубильные вещества | тыс.т. | 0.2 | 0.1 | 0.7 | 0.3 |
| Бумага, картон и изделия из них | тыс.т. | 0.3 | 0.1 | 1.0 | 0.5 |
| Текстильная пряжа и ткани | | | 2.9 | | 6.1 |
| Продукция из нерудных ископаемых | | | 6.7 | | 10.4 |
| Известь и цемент | | | 6.0 | | 7.3 |
| Цветные металлы | | | 3.6 | | 7.0 |
| Различные благородные металлы | тыс.т. | 1.1 | 2.0 | 1.2 | 1.9 |
| Изделия из металла, другие | | | 3.2 | | 6.2 |
| Энергогенераторные машины и оборудование | | | 4.6 | | 0.9 |
| Машины для конкретных отраслей | | | 3.7 | | 3.4 |
| Машины для обработки металлов | | | 0.9 | | 0.6 |
| Неспец. машины и оборудование | | | 4.2 | | 4.0 |
| Оборудование связи и звукозаписи | | | 0.6 | | 2.5 |
| Электрические машины и аппараты, их детали | | | 15.1 | | 16.3 |
| Автомобили | | | 26.3 | | 20.5 |
| Автомобили легковые | шт. | 207.0 | 4.2 | 64.0 | 0.5 |
| Автомобили для перевозки грузов | шт. | 152.0 | 1.8 | 106.0 | 0.5 |
| Прочие автомобили | шт. | 4 261.0 | 15.2 | 278.0 | 11.3 |
| Предметы одежды и одежные принадлежности | | | 2.3 | | 5.8 |
| Специальные приборы и аппараты | | | 1.2 | | 1.5 |
| Готовые изделия, не вкл.в другие категории | | | 5.8 | | 11.0 |
| Золото немонетарное | | | 224.6 | | 162.8 |

¹ по данным НСК в ценах ФОБ

| 9 мес. 02 | | 9 мес. 03 | | ед.изм | Наименование товаров |
|-----------------|------------------|-----------------|------------------|-----------|--|
| в натур. выраж. | в млн. долл. США | в натур. выраж. | в млн. долл. США | | |
| | 348.4 | | 374.3 | | Всего |
| | 4.4 | | 6.8 | | Молочные продукты и яйца птицы |
| 2.6 | 0.4 | 9.6 | 1.4 | тыс.т. | Зерновые и продукты из них |
| 36.5 | 7.5 | 29.4 | 7.6 | тыс.т. | Овощи и фрукты |
| 9.1 | 3.1 | 8.1 | 3.0 | тыс.т. | Сахар, изделия из сахара и мед |
| 0.7 | 1.2 | 0.7 | 1.8 | тыс.т. | Кофе, чай, какао и пряности |
| | 0.3 | | 0.7 | | Напитки |
| | 18.1 | | 12.0 | | Табак и табачные изделия |
| 20.3 | 17.5 | 13.3 | 11.7 | тыс.т. | Табак неготовый; табачные отходы |
| | 16.5 | | 6.3 | | Шкуры, кожев. сырье и пушнина |
| 0.0 | 0.0 | 0.2 | 0.0 | тыс.т. | Масличные семена и масличные плоды |
| 36.3 | 25.1 | 19.8 | 17.7 | тыс.т. | Текстильные волокна |
| 34.8 | 23.4 | 18.0 | 15.5 | тыс.т. | Хлопок |
| 1.5 | 1.4 | 1.6 | 1.7 | тыс.т. | Шерсть |
| | 2.0 | | 1.0 | | Сырье для удобрений |
| 298.8 | 1.0 | 143.9 | 0.5 | тыс.т. | Камень, песок и гравий |
| 171.9 | 8.8 | 232.2 | 8.4 | тыс.т. | Металлические руды и лом |
| | 1.1 | | 1.2 | | Сырьевые материалы |
| 74.3 | 27.0 | 95.3 | 33.4 | тыс.т. | Нефть и нефтепродукты |
| 835.7 | 19.3 | 930.9 | 13.3 | млн.квт.ч | Электроэнергия |
| 3.9 | 17.1 | 2.5 | 4.4 | тыс.т. | Неорганические химические вещества |
| 0.5 | 0.2 | 0.3 | 0.1 | тыс.т. | Красящие и дубильные вещества |
| 0.5 | 0.2 | 1.5 | 0.8 | тыс.т. | Бумага, картон и изделия из них |
| | 3.5 | | 6.5 | | Текстильная пряжа и ткани |
| | 6.4 | | 19.0 | | Продукция из нерудных ископаемых |
| | 5.3 | | 9.9 | | Известь и цемент |
| | 5.0 | | 5.4 | | Цветные металлы |
| 0.8 | 1.3 | 0.4 | 0.6 | тыс.т. | Различные неблагородные металлы |
| | 4.9 | | 2.0 | | Изделия из металла, другие |
| | 0.5 | | 0.9 | | Энергогенераторные машины и оборудование |
| | 2.7 | | 4.5 | | Машины для конкретных отраслей |
| | 0.5 | | 0.4 | | Машины для обработки металлов |
| | 3.0 | | 2.5 | | Неспец. машины и оборудование |
| | 0.3 | | 0.1 | | Оборудование связи и звукозаписи |
| | 10.8 | | 11.9 | | Электрические машины и аппараты, их детали |
| | 16.4 | | 9.7 | | Автомобили |
| 51.0 | 0.4 | 43.0 | 0.2 | шт. | Автомобили легковые |
| 59.0 | 0.3 | 213.0 | 1.1 | шт. | Автомобили для перевозки грузов |
| 2 304.0 | 9.9 | 976.0 | 2.9 | шт. | Прочие автомобили |
| | 4.0 | | 9.7 | | Предметы одежды и одежные принадлежности |
| | 1.0 | | 0.7 | | Специальные приборы и аппараты |
| | 8.5 | | 5.7 | | Готовые изделия, не вкл.в другие категории |
| | 120.8 | | 168.0 | | Золото немонетарное |

Таблица I.13: Импорт основных видов продукции¹

| Наименование товаров | ед.изм | 2001 | | 2002 | |
|---|--------------------|-----------------|------------------|-----------------|------------------|
| | | в натур. выраж. | в млн. долл. США | в натур. выраж. | в млн. долл. США |
| Всего | | | 467.2 | | 586.8 |
| Зерновые и продукты из них | тыс.т. | 94.1 | 11.3 | 190.4 | 20.4 |
| Сахар, изделия из сахара и мед | тыс.т. | 23.8 | 7.6 | 48.0 | 15.3 |
| Кофе, чай, какао, пряности | тыс.т. | 6.0 | 8.6 | 6.6 | 7.3 |
| Напитки | | | 6.1 | | 9.6 |
| Табак и табачные изделия | | | 12.6 | | 9.5 |
| Табак неготовый и табачные отходы | тыс.т. | 1.1 | 2.0 | 1.0 | 1.7 |
| Табак готовый | тыс.шт. | 1 580.7 | 9.8 | 1 279.4 | 7.8 |
| Сырье для удобрений и минеральное сырье | | | 4.5 | | 5.9 |
| Уголь, кокс и брикеты | тыс.т. | 345.6 | 6.4 | 888.2 | 13.9 |
| Нефть и нефтепродукты | тыс.т. | 335.8 | 70.7 | 386.8 | 85.6 |
| Нефтяное масло | тыс.т. | — | — | 10.4 | 0.8 |
| Нефтепродукты | тыс.т. | 311.4 | 66.6 | 365.5 | 83.0 |
| Автомобильный бензин | тыс.т. | 143.5 | 29.3 | 152.8 | 24.3 |
| Керосин | тыс.т. | 45.1 | 12.8 | 129.8 | 42.5 |
| Дизельное топливо | тыс.т. | 95.0 | 19.9 | 58.3 | 11.8 |
| Прочие нефтепродукты | тыс.т. | 20.4 | 1.2 | 17.7 | 1.1 |
| Природный газ | млн.м ³ | 665.7 | 33.2 | 855.7 | 41.8 |
| Электроэнергия | млн.квт.ч | 322.0 | 9.8 | 384.9 | 9.7 |
| Растительное масло и жиры | тыс.т. | 5.3 | 2.9 | 6.4 | 3.5 |
| Органические химические вещества | | | 3.0 | | 4.5 |
| Прочие углеводороды | тыс.т. | 0.0 | 0.0 | 0.1 | 0.1 |
| Неорганические химические вещества | тыс.т. | 59.1 | 17.5 | 76.8 | 19.0 |
| Медикаменты | тыс.т. | 0.8 | 20.5 | 0.9 | 24.3 |
| Эфирное масло и парфюмерия | тыс.т. | 14.5 | 10.0 | 16.6 | 11.7 |
| Удобрения | тыс.т. | 21.8 | 1.9 | 29.2 | 2.6 |
| Пластмасса в первичной форме | тыс.т. | 5.1 | 5.3 | 6.5 | 6.3 |
| Химические материалы и продукция | | | 6.6 | | 6.5 |
| Резиновые изделия, кроме покрышек | | | 8.0 | | 10.9 |
| Резиновые покрышки | млн.шт. | 0.7 | 6.9 | 0.6 | 9.9 |
| Бумага, картон и изделия из бумаги | тыс.т. | 14.4 | 10.8 | 15.0 | 10.7 |
| Текстильная пряжа и ткани | | | 16.0 | | 16.3 |
| Тканые ткани из искус. и текстил. материалов | млн.кв.м | 28.6 | 6.8 | 48.4 | 9.7 |
| Продукция из нерудных ископаемых | | | 5.7 | | 6.9 |
| Чугун и сталь | тыс.т. | 27.2 | 8.7 | 30.9 | 10.7 |
| Изделия из металла | | | 13.2 | | 10.8 |
| Изделия из неблагородных металлов | тыс.т. | 15.2 | 9.0 | 11.7 | 7.6 |
| Энергогенераторные машины и оборудование | | | 3.6 | | 1.8 |
| Машины, спе-но предназ. для конгр. отраслей | | | 22.8 | | 50.4 |
| Машины и оборуд. для гражд. строи-ва | | | 9.7 | | 12.4 |
| Машины для текстил. и кож. пром-сти | | | 1.5 | | 0.5 |
| Машины для обработки пищ. продуктов | | | 0.9 | | 0.7 |
| Пр.маш-ны, оборуд.для проч.отраслей пром-сти | | | 6.4 | | 21.2 |
| Неспециальные машины и оборудование | | | 11.6 | | 8.6 |
| Канцел. машины и оборуд-ние для автом. обработки данных | | | 5.4 | | 5.8 |
| Машины для автоматической обработки | тыс.шт. | 58.8 | 3.6 | 46.2 | 4.0 |
| Оборудование для электросвязи | | | 6.0 | | 10.5 |
| Электрические машины и аппараты | | | 8.5 | | 16.2 |
| Эл.приборы для замык-я и размык-я эл. цепей | | | 1.0 | | 5.3 |
| Электрораспределительное оборудование | тыс.т. | 0.6 | 1.2 | 0.8 | 1.9 |
| Автомобили | | | 29.2 | | 26.0 |
| Автомобили легковые | шт. | 849.0 | 5.3 | 743.0 | 4.0 |
| Автомобили для перевозки грузов | шт. | 81.0 | 1.9 | 184.0 | 3.5 |
| Автомобили другие | шт. | 14 000.0 | 15.0 | 10 045.0 | 14.9 |
| Детали и принадлежности автомобилей | | | 5.6 | | 2.5 |
| Мебель и ее детали; постельные принадлежности | | | 3.4 | | 3.7 |
| Предметы одежды и одежные принадлежности | | | 10.1 | | 17.5 |
| Обувь | | | 4.8 | | 5.6 |
| Спец. научные и контрол.приборы и аппараты | | | 6.6 | | 9.5 |
| Медицинские инструменты и приборы | | | 2.3 | | 4.7 |
| Разн. готовые изделия, не вкл. в др.категории | | | 9.7 | | 9.7 |

¹по данным НСК в ценах СИФ

| 9 мес. 02 | | 9 мес. 03 | | ед.изм | Наименование товаров |
|-----------------|------------------|-----------------|------------------|--------------------|---|
| в натур. выраж. | в млн. долл. США | в натур. выраж. | в млн. долл. США | | |
| | 416.9 | | 486.9 | | Всего |
| 152.2 | 16.7 | 77.8 | 9.6 | тыс.т. | Зерновые и продукты из них |
| 35.8 | 11.1 | 33.9 | 11.2 | тыс.т. | Сахар, изделия из сахара и мед |
| 4.5 | 4.4 | 5.6 | 6.0 | тыс.т. | Кофе, чай, какао, пряности |
| | 6.8 | | 10.3 | | Напитки |
| | 7.1 | | 8.3 | | Табак и табачные изделия |
| 0.9 | 1.5 | 1.1 | 1.6 | тыс.т. | Табак неготовый и табачные отходы |
| 1 028.4 | 5.6 | 1 122.6 | 6.7 | тыс.шт. | Табак готовый |
| | 3.9 | | 5.6 | | Сырье для удобрений и минеральное сырье |
| 613.4 | 7.7 | 577.7 | 13.3 | тыс.т. | Уголь, кокс и брикеты |
| 284.0 | 60.7 | 362.4 | 82.3 | тыс.т. | Нефть и нефтепродукты |
| 7.9 | 0.6 | 1.1 | 0.1 | тыс.т. | Нефтяное масло |
| 269.3 | 58.9 | 346.7 | 80.1 | тыс.т. | Нефтепродукты |
| 114.4 | 17.0 | 140.9 | 28.3 | тыс.т. | Автомобильный бензин |
| 95.8 | 31.0 | 114.6 | 36.1 | тыс.т. | Керосин |
| 37.6 | 7.5 | 49.7 | 10.5 | тыс.т. | Дизельное топливо |
| 16.4 | 1.0 | 34.6 | 2.1 | тыс.т. | Прочие нефтепродукты |
| 628.1 | 30.3 | 462.4 | 20.6 | млн.м ³ | Природный газ |
| 314.3 | 7.4 | 108.0 | 0.5 | млн.квт.ч | Электроэнергия |
| 4.7 | 2.5 | 6.9 | 4.6 | тыс.т. | Растительное масло и жиры |
| | 3.3 | | 1.7 | | Органические химические вещества |
| 0.1 | 0.0 | 0.0 | 0.1 | тыс.т. | Прочие углеводороды |
| 48.6 | 14.1 | 42.0 | 6.4 | тыс.т. | Неорганические химические вещества |
| 0.6 | 15.6 | 1.3 | 13.2 | тыс.т. | Медикаменты |
| 10.3 | 7.6 | 17.6 | 12.5 | тыс.т. | Эфирное масло и парфюмерия |
| 21.5 | 1.9 | 31.8 | 3.2 | тыс.т. | Удобрения |
| 4.8 | 4.8 | 6.8 | 6.9 | тыс.т. | Пластмасса в первичной форме |
| | 4.4 | | 5.9 | | Химические материалы и продукция |
| | 7.3 | | 11.5 | | Резиновые изделия, кроме покрышек |
| 449.4 | 6.5 | 537.7 | 10.6 | млн.шт. | Резиновые покрышки |
| 10.3 | 7.4 | 13.3 | 10.7 | тыс.т. | Бумага, картон и изделия из бумаги |
| | 12.1 | | 14.9 | | Текстильная пряжа и ткани |
| 35.5 | 7.4 | 37.3 | 8.8 | млн.кв.м | Тканые ткани из искус. и текстил. материалов |
| | 5.0 | | 7.6 | | Продукция из нерудных ископаемых |
| 22.9 | 7.7 | 26.8 | 12.5 | тыс.т. | Чугун и сталь |
| | 7.7 | | 12.1 | | Изделия из металла |
| 8.8 | 5.6 | 8.9 | 6.0 | тыс.т. | Изделия из благородных металлов |
| | 1.4 | | 2.5 | | Энергогенераторные машины и оборудование |
| | 42.3 | | 29.1 | | Машины, спе-но предназ. для конкр. отраслей |
| | 9.2 | | 6.1 | | Машины и оборуд. для гражд. строи-ва |
| | 0.5 | | 0.8 | | Машины для текстил. и кож. пром-сти |
| | 0.3 | | 4.5 | | Машины для обработки пищ. продуктов |
| | 17.4 | | 13.1 | | Пр.маш-ны, оборуд.для проч.отраслей пром-сти |
| | 7.1 | | 10.8 | | Неспециальные машины и оборудование |
| | 3.9 | | 4.9 | | Канцел. машины и оборуд-ние для автом. обработки данных |
| 36.9 | 2.7 | 29.3 | 3.2 | тыс.шт. | Машины для автоматической обработки |
| | 9.1 | | 8.4 | | Оборудование для электросвязи |
| | 7.9 | | 14.0 | | Электрические машины и аппараты |
| | 2.0 | | 0.8 | | Эл.приборы для замык-я и размык-я эл. цепей |
| 0.4 | 0.9 | 1.1 | 2.6 | тыс.т. | Электрораспределительное оборудование |
| | 18.4 | | 27.4 | | Автомобили |
| 535.0 | 3.0 | 716.0 | 4.1 | шт. | Автомобили легковые |
| 152.0 | 2.9 | 119.0 | 1.6 | шт. | Автомобили для перевозки грузов |
| 6 431.0 | 9.7 | 11 297.0 | 15.3 | шт. | Автомобили другие |
| | 1.8 | | 5.4 | | Детали и принадлежности автомобилей |
| | 2.4 | | 3.7 | | Мебель и ее детали; постельные принадлежности |
| | 11.6 | | 13.5 | | Предметы одежды и одежные принадлежности |
| | 4.4 | | 4.5 | | Обувь |
| | 3.3 | | 7.7 | | Спец. научные и контрол.приборы и аппараты |
| | 1.1 | | 5.1 | | Медицинские инструменты и приборы |
| | 7.4 | | 8.1 | | Разн. готовые изделия, не вкл. в др.категории |

Таблица I.14.: Влияние цены и количества на объем экспорта¹

| Наименование товаров | 2003 | 2003 | 2002 | Индексы | | |
|---|--------------------------------------|--------------|--------------|-------------|-------------|-------------|
| | млн. долл. | млн. долл. | млн. долл. | цены | физ.объем | стоим. |
| | п903 ² *р903 ³ | п903*р902 | п902*р902 | | | |
| | A | B | C | A / B | B / C | A / C |
| Золото, немонетарное | 168.0 | 133.4 | 120.8 | 1.26 | 1.10 | 1.39 |
| Нефть, нефтепродукты | 33.4 | 34.6 | 27.0 | 0.96 | 1.28 | 1.24 |
| Хлопок | 15.5 | 12.1 | 23.4 | 1.28 | 0.52 | 0.66 |
| Электрический ток | 13.3 | 21.5 | 19.3 | 0.62 | 1.11 | 0.69 |
| Табак неготовый; табачные отходы | 11.7 | 11.4 | 17.5 | 1.02 | 0.65 | 0.67 |
| Электрические лампы накаливания | 10.4 | 9.5 | 9.6 | 1.09 | 0.99 | 1.08 |
| Овощи и фрукты | 7.6 | 6.0 | 7.5 | 1.26 | 0.80 | 1.01 |
| Предметы одежды и одежные принадл. | 7.4 | 8.4 | 3.1 | 0.87 | 2.73 | 2.39 |
| Литое и прокатное стекло | 6.9 | 9.0 | 0.5 | 0.77 | 18.83 | 14.45 |
| Строительные материалы из асбестоцемента | 5.4 | 4.6 | 4.0 | 1.17 | 1.16 | 1.35 |
| Молоко, сливки и молочные продукты | 4.9 | 6.5 | 3.0 | 0.75 | 2.17 | 1.62 |
| Шкуры крупного рогатого скота | 4.8 | 7.8 | 14.8 | 0.62 | 0.52 | 0.33 |
| Портландцемент, цемент | 4.4 | 4.2 | 1.3 | 1.05 | 3.27 | 3.42 |
| Неорганические химические вещества | 4.4 | 10.7 | 17.1 | 0.41 | 0.63 | 0.26 |
| Металлич. лом и отходы черн.металлургии | 4.1 | 4.9 | 3.6 | 0.83 | 1.38 | 1.15 |
| Металлич. лом и отходы неблагор.металлов | 3.8 | 4.1 | 4.8 | 0.93 | 0.85 | 0.79 |
| Сахар, изделия из сахара и мед | 3.0 | 2.7 | 3.1 | 1.10 | 0.89 | 0.98 |
| Тканые ткани из искусственных волокон | 2.5 | 2.7 | 1.0 | 0.90 | 2.65 | 2.38 |
| Кофе, чай, какао, пряности и продукты | 1.8 | 1.2 | 1.2 | 1.48 | 0.98 | 1.46 |
| Шерсть и прочий волос животных | 1.7 | 1.6 | 1.4 | 1.10 | 1.11 | 1.22 |
| Алюминий | 1.6 | 1.1 | 1.7 | 1.51 | 0.62 | 0.95 |
| Сыр и творог | 1.5 | 1.8 | 1.4 | 0.81 | 1.34 | 1.09 |
| Серебро | 1.3 | 1.1 | 1.0 | 1.19 | 1.11 | 1.32 |
| Покрытия для полов | 1.3 | 1.2 | 0.6 | 1.08 | 2.15 | 2.31 |
| Автомобили для перевозки грузов | 1.1 | 1.0 | 0.3 | 1.08 | 3.61 | 3.89 |
| Овчина и шкурки ягнят | 1.0 | 1.0 | 1.1 | 1.00 | 0.90 | 0.90 |
| Текстильная пряжа | 0.9 | 0.9 | 0.6 | 1.09 | 1.42 | 1.55 |
| Бумага, картон и изделия из бум. массы | 0.8 | 0.5 | 0.2 | 1.56 | 2.82 | 4.38 |
| Семена, плоды и споры, не вкл. в др.катег. | 0.8 | 0.4 | 0.8 | 2.35 | 0.42 | 1.00 |
| Семена сахарной свеклы | 0.8 | 0.8 | 0.7 | 1.00 | 1.10 | 1.10 |
| Инструмент ручной и машинный | 0.8 | 0.9 | 0.8 | 0.86 | 1.05 | 0.90 |
| Стекланные емкости; стеклян. детали для термосов | 0.7 | 0.5 | 0.2 | 1.53 | 2.48 | 3.79 |
| Прочие машины для обработки пищ.прод. | 0.7 | 0.4 | 0.1 | 1.71 | 3.25 | 5.55 |
| Мешки и пакеты из текстиль.материалов | 0.7 | 0.5 | 0.3 | 1.26 | 1.59 | 2.00 |
| Шарнирные цепи и их элементы | 0.7 | 0.6 | 0.7 | 1.12 | 0.88 | 0.99 |
| Безалкогольные напитки, не вкл. в др.катег. | 0.6 | 1.2 | 0.2 | 0.53 | 4.96 | 2.64 |
| Мука грубого и тонкого помола | 0.6 | 0.5 | 0.3 | 1.13 | 1.97 | 2.23 |
| Минеральные воды и безалкоголь. напитки | 0.6 | 1.0 | 0.2 | 0.59 | 4.87 | 2.86 |
| Различные благородные металлы | 0.6 | 0.7 | 1.3 | 0.79 | 0.55 | 0.43 |
| Чугун и сталь | 0.5 | 0.5 | 0.6 | 1.15 | 0.84 | 0.97 |
| Итого по номенклатуре (в млн.долл.США) | 346.1 | 330.8 | 317.4 | 1.05 | 1.04 | 1.09 |
| Итого по номенклатуре (в % от общего экспорта) | 92% | | 91% | | | |
| Всего экспорт | 374.3 | | 348.4 | | | 1.07 |

¹ на основе данных НСК по экспорту в ценах FOB; в таблице приведены первые 40 крупных статей экспорта за 9 месяцев 2003 года

² физические объемы экспорта товара за 9 месяцев 2003 года

³ расчетная экспортная цена товара за 9 месяцев 2003 года

Таблица I.15.: Влияние цены и количества на объем импорта¹

| Наименование товаров | 2003 | 2003 | 2002 | Индексы | | |
|--|--------------------------------------|--------------|--------------|-------------|-------------|-------------|
| | млн. долл. | млн. долл. | млн. долл. | цены | физ.объем | стоим. |
| | п903 ² *р903 ³ | п903*р902 | п902*р902 | | | |
| | A | B | C | A / B | B / C | A / C |
| Нефть, нефтепродукты | 82.3 | 77.4 | 60.7 | 1.06 | 1.28 | 1.36 |
| Природный газ | 20.6 | 22.3 | 30.3 | 0.92 | 0.74 | 0.68 |
| Уголь, кокс и брикеты | 13.3 | 7.3 | 7.7 | 1.83 | 0.94 | 1.72 |
| Медикаменты (включая ветеринарные) | 13.2 | 31.5 | 15.6 | 0.42 | 2.02 | 0.85 |
| Чугун и сталь | 12.5 | 9.1 | 7.7 | 1.38 | 1.17 | 1.62 |
| Эфирные масла | 12.5 | 13.0 | 7.6 | 0.96 | 1.71 | 1.64 |
| Сахар, изделия из сахара и мед | 11.2 | 10.5 | 11.1 | 1.07 | 0.95 | 1.01 |
| Бумага, картон и изделия из бум.массы | 10.7 | 9.5 | 7.4 | 1.13 | 1.29 | 1.45 |
| Резиновые покрышки | 10.6 | 7.8 | 6.5 | 1.37 | 1.20 | 1.64 |
| Машины для сортировки,просеив. | 9.6 | 8.8 | 15.2 | 1.09 | 0.58 | 0.63 |
| Тканые ткани из искусств.материалов | 8.8 | 7.8 | 7.4 | 1.13 | 1.05 | 1.19 |
| Алкогольные напитки | 8.2 | 8.0 | 4.8 | 1.03 | 1.66 | 1.71 |
| Растительные масла и жиры | 7.6 | 5.3 | 2.6 | 1.44 | 1.99 | 2.87 |
| Пластмассы в первичной форме | 6.9 | 6.7 | 4.8 | 1.02 | 1.40 | 1.43 |
| Сигареты, содержащие табак | 6.7 | 6.1 | 5.6 | 1.11 | 1.09 | 1.21 |
| Неорганические химические вещества | 6.4 | 12.2 | 14.1 | 0.53 | 0.86 | 0.46 |
| Кофе, чай, какао, пряности | 6.0 | 5.4 | 4.4 | 1.11 | 1.23 | 1.37 |
| Изделия из благородных металлов | 6.0 | 5.6 | 5.6 | 1.07 | 1.01 | 1.08 |
| Радиотелефонные приборы и аппараты | 5.7 | 1.2 | 4.3 | 4.89 | 0.27 | 1.32 |
| Красящие и дубильные вещ-ва и красит. | 5.7 | 6.0 | 3.6 | 0.94 | 1.69 | 1.59 |
| Машины, установки с электр.обогревом | 4.7 | 0.3 | 0.1 | 17.49 | 2.13 | 37.19 |
| Проч. машины для обработки пищ. продуктов | 4.5 | 0.3 | 0.2 | 17.32 | 1.04 | 17.97 |
| Швейные изделия трикотажные или вязаные | 4.4 | 2.4 | 3.7 | 1.86 | 0.65 | 1.21 |
| Зерновые (включая полбу) и суржик | 4.4 | 4.7 | 9.6 | 0.95 | 0.49 | 0.46 |
| Автомобили легковые и транспортные средства | 4.1 | 4.0 | 3.0 | 1.02 | 1.34 | 1.37 |
| Прочее минеральное сырье | 3.5 | 2.5 | 2.5 | 1.39 | 1.01 | 1.40 |
| Обувь с подошвой и верхом из резины | 3.5 | 4.3 | 0.3 | 0.80 | 12.59 | 10.13 |
| Пластмассы в непервичной форме | 3.2 | 3.7 | 2.1 | 0.86 | 1.79 | 1.54 |
| Машины для автоматической обработки данных | 3.2 | 2.2 | 2.7 | 1.47 | 0.79 | 1.17 |
| Удобрения | 3.2 | 2.8 | 1.9 | 1.14 | 1.47 | 1.67 |
| Констр.и элементы констр.из чугуна,стали | 2.9 | 2.0 | 0.3 | 1.41 | 6.17 | 8.70 |
| Продукты из зерновых и продукты из муки | 2.9 | 2.3 | 2.1 | 1.23 | 1.11 | 1.37 |
| Прочие инструменты и приборы | 2.8 | 0.3 | 0.3 | 8.12 | 1.22 | 9.89 |
| Старая одежда и проч. старые текстиль.изделия | 2.7 | 3.5 | 2.6 | 0.76 | 1.34 | 1.02 |
| Древесина хвойных пород, распиленная | 2.7 | 1.9 | 1.3 | 1.40 | 1.44 | 2.01 |
| Мясо и мясопродукты | 2.7 | 2.9 | 0.8 | 0.91 | 3.90 | 3.55 |
| Электрораспределительное оборудование | 2.6 | 2.3 | 0.9 | 1.17 | 2.45 | 2.88 |
| Руды и концентраты благородных металлов | 2.6 | 2.5 | 2.3 | 1.03 | 1.08 | 1.11 |
| Покрытия для полов | 2.5 | 2.5 | 1.5 | 0.98 | 1.73 | 1.70 |
| Овощи и фрукты | 2.5 | 2.1 | 1.7 | 1.18 | 1.24 | 1.47 |
| Итого по номенклатуре (в млн.долл.США) | 437.4 | 459.5 | 381.9 | 0.95 | 1.20 | 1.15 |
| Итого по номенклатуре (в % от общего импорта) | 90% | | 92% | | | |
| Всего импорт | 486.9 | | 416.9 | | | 1.17 |

¹ на основе данных НСК по импорту в ценах СИФ; в таблице приведены первые 40 крупных статей импорта за 9 месяцев 2003 года

² физические объемы импорта товара за 9 месяцев 2003 года

³ расчетная импортная цена товара за 9 месяцев 2003 года

Таблица I.16: Экспорт товаров в Россию

| Наименование продукта | единица измерения | 1999 | | 2000 | | 2001 | | 2002 | | 9 мес. 02 | | 9 мес. 03 | |
|--------------------------------------|----------------------|----------|--------------|----------|--------------|----------|--------------|----------|--------------|-----------|--------------|-----------|--------------|
| | | в натур. | в млн. | в натур. | в млн. | в натур. | в млн. | в натур. | в млн. | в натур. | в млн. | в натур. | в млн. |
| | | выраж. | долл. США | выраж. | долл. США | выраж. | долл. США | выраж. | долл. США | выраж. | долл. США | выраж. | долл. США |
| Всего | | | 70.7 | | 65.1 | | 64.5 | | 80.0 | | 51.9 | | 55.5 |
| Хлопок-волокно | тыс.т. | 6.4 | 5.3 | 12.3 | 12.1 | 16.4 | 12.7 | 36.1 | 26.1 | 19.0 | 12.9 | 11.6 | 9.7 |
| Табак сырой | тыс.т. | 29.1 | 34.0 | 21.0 | 25.2 | 24.4 | 21.2 | 21.3 | 17.8 | 18.3 | 15.9 | 10.3 | 9.1 |
| Лампы накаливания электрические | млн.шт. | 85.5 | 4.2 | 110.5 | 6.1 | 97.6 | 5.1 | 106.6 | 5.2 | 69.4 | 3.3 | 90.3 | 5.2 |
| Керосин | тыс.т. | 1.8 | 0.5 | 1.1 | 0.4 | 7.4 | 2.5 | 12.6 | 4.3 | 9.4 | 3.2 | 9.2 | 2.9 |
| Швейные изделия всех видов | | | 0.7 | | 0.5 | | 0.4 | | 3.9 | | 2.7 | | 7.3 |
| Запчасти и оборудование автомобилей | | | 1.0 | | 1.2 | | 2.6 | | 2.9 | | 1.9 | | 1.9 |
| Сахар | тыс.т. | 0.3 | 0.2 | 1.1 | 0.4 | 2.5 | 1.0 | 7.7 | 2.7 | 0.8 | 0.3 | 5.0 | 1.9 |
| Фрукты | тыс.т. | 17.7 | 1.3 | 23.8 | 1.5 | 18.1 | 1.3 | 14.0 | 1.2 | 8.8 | 0.7 | 6.0 | 0.7 |
| Прочие овощи свежие | тыс.т. | 10.1 | 1.0 | 4.0 | 0.5 | 2.5 | 0.5 | 6.2 | 0.9 | 5.1 | 0.6 | 8.8 | 1.5 |
| Томаты свежие | тыс.т. | 9.7 | 1.3 | 6.6 | 1.0 | 2.2 | 0.5 | 3.5 | 0.7 | 3.4 | 0.7 | 1.2 | 0.3 |
| Прочие изделия из черных металлов | | | 0.3 | | 0.4 | | 0.7 | | 0.7 | | 0.6 | | 0.6 |
| Продукты неорганической химии | | | 0.9 | | 1.1 | | 0.6 | | 0.6 | | 0.5 | | 0.4 |
| Части и принадлежности машин | | | 0.2 | | 0.5 | | 0.1 | | 0.5 | | 0.2 | | 0.2 |
| Семена прочие | тыс.т. | 9.7 | 1.6 | 0.2 | 0.1 | 0.1 | 0.0 | 0.0 | 0.5 | 0.0 | 0.5 | 0.1 | 0.0 |
| Ткани хлопчатобумажные | млн.пог.м | 2.8 | 1.0 | 3.1 | 0.8 | 0.7 | 0.2 | 1.1 | 0.4 | 0.6 | 0.2 | 0.2 | 0.1 |
| Тали | шт. | 419.0 | 0.2 | 477.0 | 0.2 | 1 066.0 | 0.4 | 867.0 | 0.4 | 670.0 | 0.3 | 428.0 | 0.2 |
| Прочие прод. и соед. неорганические | | | 0.8 | | 0.6 | | 0.5 | | 0.4 | | 0.3 | | 0.2 |
| Стекло литое и прокатанное | тыс.кв.м | — | — | 24.9 | 0.1 | — | — | 207.9 | 0.4 | — | — | 1 712.9 | 2.4 |
| Лук репчатый | тыс.т. | 34.2 | 1.8 | 11.3 | 0.7 | 3.4 | 0.2 | 5.6 | 0.4 | 4.1 | 0.2 | 3.6 | 0.3 |
| Трансформаторы электрические | тыс.шт. | 6.9 | 0.2 | ... | 0.3 | 16.7 | 0.3 | 18.0 | 0.3 | 14.2 | 0.2 | 9.2 | 0.2 |
| Ткани шерстяные | млн.пог.м | 0.1 | 0.3 | 0.1 | 0.3 | 0.1 | 0.1 | 0.1 | 0.2 | 0.1 | 0.2 | 0.0 | 0.1 |
| Белье нижнее трикотажное | тыс.шт. | 354.3 | 0.1 | 386.6 | 0.2 | 197.2 | 0.3 | 236.2 | 0.1 | 189.8 | 0.1 | 192.8 | 0.0 |
| Прочая обувь | | | 0.0 | | 0.1 | | 0.0 | | 0.1 | | 0.0 | | 0.0 |
| Плоды сушеные | тыс.т. | 9.6 | 1.3 | 2.0 | 0.3 | 0.2 | 0.1 | 0.2 | 0.1 | 0.1 | 0.0 | 0.1 | 0.0 |
| Белье постельное и др. | | | 0.2 | | 0.3 | | 0.1 | | 0.0 | | 0.0 | | 0.1 |
| Прочие трикотажные изделия | | | 0.1 | | 0.2 | | 0.1 | | 0.0 | | 0.0 | | 0.0 |
| Изделия и консервы из мяса | тыс.усл.бан. | 8.3 | 0.0 | — | — | — | — | 4.6 | 0.0 | 2.8 | 0.0 | 10.1 | 0.1 |
| Запчасти к станкам | | | 0.1 | | 0.1 | | 0.1 | | 0.0 | | 0.0 | | 0.1 |
| Инструмент для штамповки и сверления | | | 0.3 | | 0.1 | | 0.1 | | 0.0 | | 0.0 | | 0.0 |
| Насосы центробежные | тыс.шт. | 709.0 | 0.0 | 280.0 | 0.0 | 651.0 | 0.0 | 21.0 | 0.0 | 21.0 | 0.0 | 10.0 | 0.0 |

Таблица I.17: Экспорт товаров в Казахстан

| Наименование продукта | единица измерения | 1999 | | 2000 | | 2001 | | 2002 | | 9 мес. 02 | | 9 мес. 03 | |
|---|----------------------|----------|--------------|----------|--------------|----------|--------------|----------|--------------|-----------|--------------|-----------|--------------|
| | | в натур. | в млн. | в натур. | в млн. | в натур. | в млн. | в натур. | в млн. | в натур. | в млн. | в натур. | в млн. |
| | | выраж. | долл. США | выраж. | долл. США | выраж. | долл. США | выраж. | долл. США | выраж. | долл. США | выраж. | долл. США |
| Всего | | | 45.0 | | 33.4 | | 39.0 | | 36.8 | | 26.4 | | 39.3 |
| Изделия из пластмассы прочие | | | 1.2 | | 2.6 | | 2.6 | | 3.9 | | 3.2 | | 4.0 |
| Цистерны, бочки, ящики из черных металлов | тыс. т. | 0.4 | 0.3 | 0.2 | 0.1 | 0.5 | 1.7 | 1.0 | 3.5 | 0.6 | 2.9 | 0.1 | 0.0 |
| Электроэнергия | млн.кВт.ч. | 892.2 | 15.8 | 1 072.7 | 11.6 | 1 048.6 | 10.4 | 424.4 | 3.4 | 334.8 | 2.6 | 423.6 | 4.0 |
| Мороженное | тыс.т. | 0.2 | 0.1 | 0.5 | 0.2 | 1.3 | 0.7 | 2.9 | 2.2 | 2.8 | 2.1 | 3.1 | 2.7 |
| Сыры | тыс.т. | 0.4 | 0.6 | 0.4 | 0.5 | 0.8 | 1.1 | 1.4 | 2.0 | 0.9 | 1.3 | 1.1 | 1.4 |
| Гофрированный лист, шифер | млн.усл.плит | 40.9 | 2.0 | 28.5 | 1.2 | 39.3 | 1.7 | 41.8 | 1.9 | 31.8 | 1.4 | 36.2 | 1.9 |
| Лампы накаливания электрические | млн.шт. | 2.6 | 0.1 | 2.3 | 0.1 | 11.5 | 0.7 | 28.7 | 1.6 | 17.1 | 1.0 | 16.6 | 1.0 |
| Стекло литое и прокатанное | млн.кв.м | 0.3 | 0.4 | 0.0 | 0.0 | 0.0 | 0.0 | 0.8 | 1.5 | 0.2 | 0.4 | 1.9 | 3.4 |
| Цемент, портландцемент | тыс.т. | 40.0 | 1.0 | 87.4 | 1.9 | 60.1 | 1.4 | 65.2 | 1.5 | 54.6 | 1.2 | 180.5 | 4.3 |
| Молоко и молокопродукты | тыс.т. | 0.9 | 0.1 | 3.5 | 0.5 | 3.6 | 0.9 | 4.1 | 0.9 | 2.5 | 0.6 | 9.1 | 2.0 |
| Сахар | тыс.т. | 8.8 | 3.0 | 1.1 | 0.4 | 1.7 | 0.5 | 2.6 | 0.9 | 2.6 | 0.9 | 0.0 | 0.0 |
| Автомобили легковые | шт. | 260.0 | 2.0 | 264.0 | 1.8 | 332.0 | 2.3 | 106.0 | 0.7 | 88.0 | 0.6 | 51.0 | 0.4 |
| Прочие продукты и соединения неорганические | | | 0.1 | | 0.2 | | 0.5 | | 0.6 | | 0.6 | | 0.5 |
| Патока (меласса) | тыс.т. | 6.0 | 1.4 | 8.9 | 0.9 | 3.4 | 0.7 | 1.9 | 0.4 | 1.3 | 0.3 | 1.9 | 0.3 |
| Стеклолитая тара (бутыли, бутылки) | тыс.шт. | 4 664.3 | 0.3 | 3 812.0 | 0.3 | 2 079.4 | 0.2 | 5 514.1 | 0.3 | 4 306.7 | 0.2 | 10 873.5 | 0.7 |
| Прочее оборудование спец. назначения | | | 0.5 | | 0.1 | | 0.1 | | 0.3 | | 0.1 | | 0.4 |
| Части и принадлежности машин и обор. | | | 1.0 | | 0.7 | | 0.4 | | 0.2 | | 0.2 | | 0.2 |
| Сливочное масло | тыс.т. | 0.1 | 0.1 | 0.0 | 0.0 | 0.2 | 0.4 | 0.1 | 0.1 | 0.0 | 0.1 | 0.2 | 0.4 |
| Табак сырой | тыс.т. | 0.1 | 0.0 | 1.3 | 1.1 | 0.5 | 0.5 | 0.2 | 0.1 | 0.1 | 0.1 | 0.6 | 0.4 |
| Оборудование для пищевой пром - ти | | | 1.0 | | 0.0 | | 0.0 | | 0.1 | | 0.1 | | 0.7 |
| Сигареты, папиросы и сигары | млн.шт. | — | — | 17.8 | 0.3 | 115.5 | 0.6 | 1.3 | 0.1 | 1.3 | 0.1 | — | — |
| Воды, вкл. минеральные и газированные | тыс.л. | 507.9 | 0.4 | 1 869.7 | 0.5 | 1 003.0 | 0.4 | 224.8 | 0.1 | 224.8 | 0.1 | 1 080.0 | 0.2 |
| Чай | т. | 32.1 | 0.0 | 9.0 | 0.0 | 26.9 | 0.0 | 48.9 | 0.0 | 27.6 | 0.0 | 37.1 | 0.0 |
| Автомобили грузовые | шт. | 25.0 | 0.5 | 157.0 | 1.0 | 25.0 | 0.3 | 10.0 | 0.0 | 8.0 | 0.0 | 17.0 | 0.1 |

Таблица I.18: Экспорт товаров в Узбекистан

| Наименование продукта | единица измерения | 1999 | | 2000 | | 2001 | | 2002 | | 9 мес. 02 | | 9 мес. 03 | |
|--------------------------------------|----------------------|--------------------|------------------------|--------------------|------------------------|--------------------|------------------------|--------------------|------------------------|--------------------|------------------------|--------------------|------------------------|
| | | в натур. выраж. | в млн. долл. США | в натур. выраж. | в млн. долл. США | в натур. выраж. | в млн. долл. США | в натур. выраж. | в млн. долл. США | в натур. выраж. | в млн. долл. США | в натур. выраж. | в млн. долл. США |
| Всего | | | 46.6 | | 89.4 | | 48.0 | | 27.8 | | 25.0 | | 12.5 |
| Электроэнергия | млн.кВт.ч. | 970.0 | 31.6 | 1 925.6 | 64.3 | 1 038.1 | 34.7 | 523.3 | 17.5 | 500.4 | 16.7 | 217.1 | 7.3 |
| Гофрированный лист, шифер | млн.усл.плт. | 18.9 | 1.0 | 30.1 | 1.5 | 42.9 | 1.9 | 45.6 | 2.1 | 35.7 | 1.6 | 12.7 | 0.7 |
| Лампы накаливания электрические | млн.шт. | 4.7 | 0.2 | 0.3 | 0.0 | 12.4 | 0.9 | 22.7 | 1.6 | 15.4 | 1.1 | 15.1 | 1.1 |
| Вещества минеральные прочие | | | 0.7 | | 0.7 | | 0.8 | | 1.0 | | 1.0 | | 0.4 |
| Гипс | тыс.т. | 1 001.0 | 0.6 | 595.0 | 0.9 | 525.0 | 0.5 | 230.2 | 0.8 | 210.0 | 0.7 | 55.8 | 0.1 |
| Сахар | тыс.т. | 1.5 | 0.5 | 0.0 | 0.0 | — | — | 0.8 | 0.2 | 0.3 | 0.1 | — | — |
| Части и принад-сти машин и оборуд. | | | 1.5 | | 2.7 | | 2.9 | | 0.2 | | 0.2 | | 0.1 |
| Автомобили легковые | шт. | 200.0 | 1.1 | 182.0 | 1.0 | 37.0 | 0.2 | 15.0 | 0.2 | 6.0 | 0.1 | 29.0 | 0.5 |
| Стекло литое и прокатанное | млн.кв.м | 0.1 | 0.2 | 0.0 | 0.1 | — | — | 0.1 | 0.1 | 0.0 | 0.0 | 0.0 | 0.1 |
| Прочее оборудование спец. назначения | | | 0.4 | | 0.4 | | 0.4 | | 0.1 | | 0.1 | | 0.0 |
| Тракторы | шт. | 8.0 | 0.0 | 176.0 | 2.1 | 27.0 | 0.2 | 11.0 | 0.1 | 9.0 | 0.1 | 3.0 | 0.2 |
| Чай | т. | 45.9 | 0.1 | 94.5 | 0.2 | 8.4 | 0.0 | 84.3 | 0.1 | 58.2 | 0.1 | 140.0 | 0.2 |
| Прочее оборудование связи | | | — | | 0.0 | | 0.0 | | 0.0 | | 0.0 | | — |
| Мука пшеничная | тыс.т. | 10.5 | 2.4 | 4.0 | 0.7 | 0.1 | 0.0 | 0.1 | 0.0 | 0.1 | 0.0 | — | — |
| Автомобили грузовые | шт. | 18.0 | 0.2 | 16.0 | 0.1 | 33.0 | 0.4 | 2.0 | 0.0 | 1.0 | 0.0 | 6.0 | 0.0 |
| Прочие химические продукты | | | — | | — | | 0.0 | | 0.0 | | 0.0 | | 0.0 |
| Дизели | шт. | — | — | 65.0 | 1.0 | 49.0 | 0.7 | 1.0 | 0.0 | 1.0 | 0.0 | — | — |
| Автомобили спец.назначения | шт. | — | — | — | — | 2.0 | 0.0 | 2.0 | 0.0 | 1.0 | 0.0 | 1.0 | 0.1 |

Таблица I.19: Экспорт товаров в Беларусь

| Наименование продукта | единица измерения | 1999 | | 2000 | | 2001 | | 2002 | | 9 мес. 02 | | 9 мес. 03 | |
|-----------------------------------|----------------------|----------|--------------|----------|--------------|----------|--------------|----------|--------------|-----------|--------------|-----------|--------------|
| | | в натур. | в млн. | в натур. | в млн. | в натур. | в млн. | в натур. | в млн. | в натур. | в млн. | в натур. | в млн. |
| | | выраж. | долл. США | выраж. | долл. США | выраж. | долл. США | выраж. | долл. США | выраж. | долл. США | выраж. | долл. США |
| Всего | | | 4.9 | | 3.0 | | 3.2 | | 1.3 | | 0.9 | | 1.3 |
| Табак сырой | тыс.т. | 2.2 | 1.8 | 2.5 | 2.0 | 2.4 | 1.8 | 1.0 | 0.5 | 0.8 | 0.4 | 0.9 | 0.6 |
| Хлопок-волокно | тыс.т. | 0.6 | 0.5 | 0.2 | 0.2 | 0.7 | 0.8 | 0.5 | 0.4 | 0.2 | 0.1 | 0.2 | 0.2 |
| Прочие изделия из черных металлов | | | 0.6 | | 0.4 | | 0.1 | | 0.2 | | 0.2 | | 0.1 |
| Семена прочие | тыс.т. | 0.1 | 0.5 | 0.0 | 0.1 | 0.0 | 0.1 | 0.0 | 0.1 | 0.0 | 0.1 | — | — |
| Низковольтная аппаратура | | | 0.1 | | 0.1 | | 0.1 | | 0.0 | | 0.0 | | 0.0 |

Таблица I.20: Экспорт товаров в Швейцарию

| Наименование продукта | единица измерения | 1999 | | 2000 | | 2001 | | 2002 | | 9 мес. 02 | | 9 мес. 03 | |
|-----------------------|----------------------|----------|--------------|----------|--------------|----------|--------------|----------|--------------|-----------|--------------|-----------|--------------|
| | | в натур. | в млн. | в натур. | в млн. | в натур. | в млн. | в натур. | в млн. | в натур. | в млн. | в натур. | в млн. |
| | | выраж. | долл. США | выраж. | долл. США | выраж. | долл. США | выраж. | долл. США | выраж. | долл. США | выраж. | долл. США |
| Всего | | | 18.1 | | 34.1 | | 124.2 | | 96.4 | | 82.2 | | 49.9 |
| Драгоценные металлы | | | 17.7 | | 33.5 | | 124.1 | | 96.0 | | 81.8 | | 49.8 |
| Хлопок-волокно | тыс.т. | 0.2 | 0.2 | 0.5 | 0.6 | — | — | — | — | — | — | — | — |

Таблица I.21: Экспорт товаров в Китай

| Наименование продукта | единица измерения | 1999 | | 2000 | | 2001 | | 2002 | | 9 мес. 02 | | 9 мес. 03 | |
|------------------------------|----------------------|--------------------|------------------------|--------------------|------------------------|--------------------|------------------------|--------------------|------------------------|--------------------|------------------------|--------------------|------------------------|
| | | в натур. выраж. | в млн. долл. США | в натур. выраж. | в млн. долл. США | в натур. выраж. | в млн. долл. США | в натур. выраж. | в млн. долл. США | в натур. выраж. | в млн. долл. США | в натур. выраж. | в млн. долл. США |
| Всего | | | 25.3 | | 44.1 | | 19.4 | | 41.1 | | 32.9 | | 18.5 |
| Шкуры животных ¹ | тыс. шт. | 289.2 | 2.3 | 403.1 | 3.7 | 886.7 | 5.9 | 906.8 | 15.0 | 770.6 | 13.4 | 16.1 | 0.4 |
| Отходы и лом алюминиевые | тыс. т. | 36.5 | 13.5 | 40.7 | 18.5 | 3.5 | 1.9 | 9.0 | 4.2 | 7.4 | 3.5 | 6.3 | 3.3 |
| Отходы и лом черных металлов | тыс. т. | 0.6 | 0.0 | 29.1 | 2.2 | 105.9 | 4.2 | 193.6 | 3.3 | 155.9 | 2.7 | 188.7 | 2.7 |
| Сплавы алюминиевые первичные | тыс. т. | 4.0 | 2.2 | 0.3 | 0.1 | 0.2 | 0.2 | 3.7 | 2.4 | 2.8 | 1.7 | 1.7 | 1.6 |
| Отходы и лом медные | тыс. т. | 4.8 | 3.1 | 7.3 | 4.9 | 0.8 | 0.7 | 2.5 | 1.4 | 1.9 | 1.1 | 2.0 | 0.4 |
| Шерсть мытая | тыс. т. | — | — | 0.3 | 0.4 | 0.2 | 0.2 | 0.7 | 1.0 | 0.6 | 0.8 | 0.8 | 0.8 |
| Шерсть невытая | тыс. т. | 0.2 | 0.2 | 0.6 | 0.3 | 0.2 | 0.1 | 0.1 | 0.1 | 0.1 | 0.1 | 0.0 | 0.0 |
| Шины прочие | | | — | | — | | 0.0 | | — | | — | | 4.3 |
| Хлопок-волокно | тыс. т. | — | — | 0.0 | 0.0 | — | — | — | — | — | — | 0.2 | 0.2 |

¹ в натуральном выражении приведены оценочные цифры НБКР

Таблица I.22: Экспорт товаров в США

| Наименование продукта | единица измерения | 1999 | | 2000 | | 2001 | | 2002 | | 9 мес. 02 | | 9 мес. 03 | |
|----------------------------------|----------------------|--------------------|------------------------|--------------------|------------------------|--------------------|------------------------|--------------------|------------------------|--------------------|------------------------|--------------------|------------------------|
| | | в натур. выраж. | в млн. долл. США | в натур. выраж. | в млн. долл. США | в натур. выраж. | в млн. долл. США | в натур. выраж. | в млн. долл. США | в натур. выраж. | в млн. долл. США | в натур. выраж. | в млн. долл. США |
| Всего | | | 11.2 | | 2.8 | | 7.1 | | 36.1 | | 28.1 | | 5.6 |
| Керосин | тыс. т. | — | — | 0.0 | 0.0 | 0.6 | 0.2 | 72.6 | 27.0 | 56.6 | 21.1 | 11.5 | 4.3 |
| Продукты неорганической химии | | | 0.0 | | 0.0 | | 5.7 | | 7.2 | | 5.6 | | 0.3 |
| Швейные изделия всех видов | | | 0.1 | | 1.1 | | 0.9 | | 0.8 | | 0.6 | | 0.6 |
| Прочие изделия из драг. металлов | | | — | | 0.5 | | 0.1 | | 0.1 | | 0.1 | | — |
| Прочие приборы и аппараты | | | 0.4 | | 0.5 | | 0.0 | | 0.0 | | 0.0 | | — |

Таблица I.23: Экспорт товаров в Турцию

| Наименование продукта | единица измерения | 1999 | | 2000 | | 2001 | | 2002 | | 9 мес. 02 | | 9 мес. 03 | |
|--------------------------------------|----------------------|----------|--------------|----------|--------------|----------|--------------|----------|--------------|-----------|--------------|-----------|--------------|
| | | в натур. | в млн. | в натур. | в млн. | в натур. | в млн. | в натур. | в млн. | в натур. | в млн. | в натур. | в млн. |
| | | выраж. | долл. США | выраж. | долл. США | выраж. | долл. США | выраж. | долл. США | выраж. | долл. США | выраж. | долл. США |
| Всего | | | 4.6 | | 7.2 | | 13.8 | | 16.4 | | 10.7 | | 6.3 |
| Шкуры животных ¹ | тыс.шт. | 32.8 | 0.1 | 733.5 | 0.9 | 765.6 | 1.2 | 1 263.6 | 2.7 | 903.5 | 1.9 | 478.0 | 0.6 |
| Прочие овощи свежие | тыс.т. | 1.5 | 0.3 | 2.1 | 0.8 | 9.9 | 4.0 | 7.6 | 2.5 | 5.9 | 1.9 | 3.4 | 1.1 |
| Орехи | т. | 47.8 | 0.0 | 1 014.9 | 0.4 | 777.2 | 0.3 | 2 895.2 | 2.3 | 1 214.8 | 1.0 | 907.7 | 1.2 |
| Тракторы | шт. | — | — | 87.0 | 0.5 | 341.0 | 5.4 | 173.0 | 2.2 | 172.0 | 2.2 | — | — |
| Хлопок-волокно | тыс.т. | 1.2 | 1.0 | 0.9 | 0.8 | 0.5 | 0.4 | 3.1 | 2.0 | 2.1 | 1.3 | 0.6 | 0.5 |
| Прочее оборудование связи | | | — | | 0.1 | | — | | 1.3 | | — | | — |
| Керосин | тыс.т. | 1.2 | 0.4 | 0.5 | 0.2 | 1.8 | 0.7 | 1.7 | 0.6 | 1.4 | 0.5 | 4.6 | 1.5 |
| Автомобили легковые | шт. | 306.0 | 1.2 | 335.0 | 1.5 | 62.0 | 0.5 | 57.0 | 0.6 | 57.0 | 0.6 | 3.0 | 0.0 |
| Шерстяная пряжа | тыс.т. | 0.1 | 0.3 | — | — | — | — | 0.1 | 0.3 | 0.1 | 0.3 | 0.0 | 0.0 |
| Инструмент ручной | | | 0.0 | | 0.1 | | 0.0 | | 0.1 | | 0.1 | | 0.1 |
| Прочие транспортные средства | | | 0.0 | | 0.1 | | 0.3 | | 0.1 | | 0.1 | | 0.0 |
| Семена прочие | тыс.т. | 2.5 | 0.4 | 1.1 | 0.2 | 0.4 | 0.1 | 0.2 | 0.1 | 0.1 | 0.0 | 0.2 | 0.1 |
| Пр.машины и мех-мы для содерж. дорог | шт. | — | — | — | — | 2.0 | 0.1 | 2.0 | 0.0 | 2.0 | 0.0 | — | — |
| Кожа из шкур животных | кв. метр | — | — | 0.0 | 0.0 | 9.2 | 0.4 | 0.0 | 0.0 | — | — | — | — |
| Пиломатериалы | тыс.куб.м | — | — | 0.1 | 0.0 | 0.1 | 0.1 | 0.0 | 0.0 | 0.0 | 0.0 | 0.0 | 0.0 |
| Автомобили грузовые | шт. | 1.0 | 0.0 | 150.0 | 0.8 | — | — | — | — | — | — | — | — |
| Прочие удобрения | тыс.т. | — | — | — | — | — | — | 0.0 | 0.0 | 0.0 | 0.0 | 0.0 | 0.1 |
| Шины прочие | | | — | | — | | — | | — | | — | | 0.5 |

¹ в натуральном выражении приведены оценочные цифры НБКР

Таблица I.24: Экспорт товаров в Германию

| Наименование продукта | единица измерения | 1999 | | 2000 | | 2001 | | 2002 | | 9 мес. 02 | | 9 мес. 03 | |
|--|----------------------|--------------------|------------------------|--------------------|------------------------|--------------------|------------------------|--------------------|------------------------|--------------------|------------------------|--------------------|------------------------|
| | | в натур. выраж. | в млн. долл. США | в натур. выраж. | в млн. долл. США | в натур. выраж. | в млн. долл. США | в натур. выраж. | в млн. долл. США | в натур. выраж. | в млн. долл. США | в натур. выраж. | в млн. долл. США |
| Всего | | | 148.2 | | 144.6 | | 94.4 | | 1.8 | | 1.5 | | 1.6 |
| Табак сырой | тыс.т. | 0.0 | 0.0 | 169.6 | 0.2 | 0.2 | 0.0 | 0.3 | 0.4 | 0.3 | 0.4 | 0.2 | 0.3 |
| Прочие овощи свежие | т. | — | — | 28.7 | 0.2 | 19.1 | 0.3 | 0.1 | 0.3 | 0.0 | 0.3 | 0.2 | 0.1 |
| Воск растительный | т. | — | — | 6.8 | 0.1 | — | — | 0.0 | 0.2 | 0.0 | 0.2 | 0.0 | 0.1 |
| Цистерны, бочки, ящики из чер.металлов | т. | 11.2 | 0.0 | 12.8 | 0.0 | — | — | 2.2 | 0.1 | 1.2 | 0.1 | — | — |
| Отходы и лом черных металлов | тыс.т. | 0.3 | 0.1 | 0.3 | 0.2 | 0.3 | 0.1 | 0.5 | 0.1 | 0.5 | 0.1 | 0.4 | 0.2 |
| Драгоценные металлы | | | 144.0 | | 141.2 | | 91.8 | | — | | — | | — |
| Части и принад-сти машин, оборуд. | | | 0.0 | | — | | 0.0 | | — | | — | | — |

Таблица I.25: Экспорт товаров в Великобританию

| Наименование продукта | единица измерения | 1999 | | 2000 | | 2001 | | 2002 | | 9 мес. 02 | | 9 мес. 03 | |
|--|----------------------|--------------------|------------------------|--------------------|------------------------|--------------------|------------------------|--------------------|------------------------|--------------------|------------------------|--------------------|------------------------|
| | | в натур. выраж. | в млн. долл. США | в натур. выраж. | в млн. долл. США | в натур. выраж. | в млн. долл. США | в натур. выраж. | в млн. долл. США | в натур. выраж. | в млн. долл. США | в натур. выраж. | в млн. долл. США |
| Всего | | | 12.4 | | 18.8 | | 14.1 | | 0.9 | | 0.8 | | 0.1 |
| Прочие продукты и соед. неорганические | | | 0.4 | | 0.6 | | 0.5 | | 0.3 | | 0.3 | | — |
| Кожа из шкур животных | кв. метр | — | — | — | — | — | — | 0.1 | 0.2 | 0.1 | 0.2 | — | — |
| Керосин | тыс. т. | 0.2 | 0.1 | 0.1 | 0.0 | 0.2 | 0.1 | 0.1 | 0.0 | 0.1 | 0.0 | 0.1 | 0.0 |
| Продукты неорганической химии | тыс.т. | — | — | 0.3 | 4.6 | 0.1 | 2.7 | — | — | — | — | — | — |
| Прочие приборы и аппараты | | | 0.0 | | 0.0 | | 0.0 | | 0.0 | | 0.0 | | 0.0 |

Таблицы I.26 – I.33: Основные виды импортируемых товаров по странам

Таблица I.26: Импорт товаров из России

| Наименование продукта | единица измерения | 1999 | | 2000 | | 2001 | | 2002 | | 9 мес. 02 | | 9 мес. 03 | |
|--|-------------------|-----------------|------------------|-----------------|------------------|-----------------|------------------|-----------------|------------------|-----------------|------------------|-----------------|------------------|
| | | в натур. выраж. | в млн. долл. США | в натур. выраж. | в млн. долл. США | в натур. выраж. | в млн. долл. США | в натур. выраж. | в млн. долл. США | в натур. выраж. | в млн. долл. США | в натур. выраж. | в млн. долл. США |
| Всего | | | 109.4 | | 132.6 | | 85.1 | | 116.7 | | 80.3 | | 119.4 |
| Керосин | тыс.т. | 11.9 | 2.0 | 6.0 | 1.3 | 4.4 | 1.1 | 22.5 | 7.8 | 13.7 | 4.7 | 12.5 | 4.2 |
| Бензин автомобильный | тыс.т. | 100.7 | 18.9 | 34.2 | 9.9 | 6.9 | 1.4 | 46.3 | 6.9 | 39.2 | 5.4 | 57.1 | 11.0 |
| Шины для грузовых автомобилей | тыс.шт. | 27.9 | 1.2 | 39.9 | 2.4 | 42.5 | 2.3 | 95.0 | 4.4 | 59.4 | 2.7 | 86.2 | 5.1 |
| Бумага, картон немелованные | тыс.т. | 3.9 | 2.0 | 5.6 | 3.2 | 6.0 | 3.0 | 6.9 | 3.3 | 4.8 | 2.3 | 3.1 | 1.4 |
| Сахар | тыс.т. | 6.6 | 2.2 | 5.5 | 1.7 | 0.4 | 0.2 | 13.1 | 3.3 | 11.0 | 2.7 | 3.2 | 1.2 |
| Лакокрасящая продукция | | | 1.9 | | 2.7 | | 2.3 | | 3.1 | | 1.9 | | 3.4 |
| Шоколадные изделия | тыс.т. | 0.6 | 1.6 | 0.9 | 2.0 | 1.2 | 2.0 | 1.8 | 3.1 | 1.1 | 1.5 | 1.2 | 2.5 |
| Прочие изделия из черных металлов | | | 3.6 | | 4.3 | | 4.3 | | 3.1 | | 2.2 | | 2.6 |
| Прочая продукция черной металлургии | | | 0.6 | | 0.8 | | 0.6 | | 3.1 | | 0.3 | | 1.1 |
| Тяжелые дистилляты (дизтопливо) | тыс.т. | 7.3 | 1.5 | 0.7 | 0.1 | 1.1 | 0.3 | 14.0 | 3.0 | 5.8 | 1.0 | 11.9 | 3.5 |
| Прочие нефтепродукты | | | 1.2 | | 2.4 | | 2.8 | | 2.9 | | 2.6 | | 1.3 |
| Пиво | тыс. л. | 1 450.0 | 0.9 | 3 323.3 | 2.4 | 4 363.2 | 2.4 | 5 860.6 | 2.9 | 4 764.9 | 2.4 | 8 702.8 | 4.1 |
| Медикаменты | | | 1.6 | | 3.0 | | 2.6 | | 2.8 | | 2.1 | | 4.2 |
| Проч. продукты и соединения неорганич. | | | 1.0 | | 0.7 | | 1.0 | | 2.5 | | 1.3 | | 1.4 |
| Прутки, уголки, др. профили | тыс.т. | 6.5 | 1.2 | 8.7 | 2.4 | 8.4 | 1.8 | 9.8 | 2.3 | 7.7 | 1.8 | 8.3 | 3.4 |
| Автомобили легковые | шт. | 2 037.0 | 2.9 | 2 158.0 | 6.2 | 1 535.0 | 4.2 | 633.0 | 2.3 | 466.0 | 1.7 | 618.0 | 2.3 |
| Шины для легковых автомобилей | тыс.шт. | 172.8 | 1.8 | 225.9 | 3.3 | 159.1 | 1.8 | 195.7 | 2.1 | 123.6 | 1.4 | 175.7 | 2.2 |
| Прокат черных металлов | тыс.т. | 2.6 | 1.1 | 2.4 | 1.4 | 3.7 | 1.8 | 4.5 | 2.0 | 3.5 | 1.6 | 4.3 | 2.1 |
| Пиломатериалы | тыс.куб.м | 30.1 | 1.6 | 42.0 | 2.2 | 29.9 | 1.5 | 36.4 | 2.0 | 25.1 | 1.3 | 36.2 | 2.5 |
| Удобрения азотные | тыс.т. | 11.3 | 0.9 | 18.9 | 1.7 | 18.5 | 1.3 | 20.9 | 1.7 | 16.0 | 1.3 | 20.7 | 2.2 |
| Моющие составы и чистящие средства | | | 0.9 | | 1.7 | | 1.8 | | 1.7 | | 1.2 | | 1.5 |
| Смазочные масла прочие | | | 2.2 | | 2.2 | | 1.4 | | 1.7 | | 1.3 | | 1.7 |
| Соединения органические прочие | | | 2.0 | | 3.0 | | 1.1 | | 1.5 | | 1.1 | | 0.4 |
| Плиты древесноволокнистые | тыс.куб.м | 1 136.6 | 0.5 | 1 954.7 | 1.0 | 1 897.7 | 0.9 | 2 493.9 | 1.2 | 1 735.4 | 0.9 | 2 040.8 | 1.3 |
| Прочие химические продукты | | | 1.3 | | 1.1 | | 0.9 | | 1.2 | | 0.8 | | 0.9 |
| Косметические средства | | | 0.2 | | 0.5 | | 0.7 | | 1.2 | | 0.8 | | 1.0 |
| Части и принадлежности машин | | | 3.0 | | 6.6 | | 2.6 | | 1.1 | | 0.8 | | 3.0 |
| Плиты древесностружечные | тыс.куб.м | 22.0 | 0.6 | 26.2 | 1.0 | 10.2 | 0.7 | 65.5 | 1.0 | 5.6 | 0.6 | 7.5 | 1.1 |
| Мыло хозяйственное | | | 0.6 | | 0.7 | | 0.8 | | 1.0 | | 0.4 | | 1.7 |
| Автобусы | шт. | 54.0 | 0.3 | 61.0 | 0.2 | 50.0 | 2.2 | 589.0 | 1.0 | 397.0 | 0.6 | 566.0 | 1.5 |
| Фольга | | | 0.2 | | 0.4 | | 1.1 | | 0.9 | | 0.7 | | 0.3 |
| Бумага газетная | тыс.т. | 2.9 | 1.2 | 3.0 | 1.7 | 2.8 | 1.4 | 2.1 | 0.9 | 1.4 | 0.6 | 1.9 | 0.7 |

Таблица I.27: Импорт товаров из Казахстана

| Наименование продукта | единица измерения | 1999 | | 2000 | | 2001 | | 2002 | | 9 мес. 02 | | 9 мес. 03 | |
|---------------------------------|----------------------|--------------------|------------------------|--------------------|------------------------|--------------------|------------------------|--------------------|------------------------|--------------------|------------------------|--------------------|------------------------|
| | | в натур. выраж. | в млн. долл. США | в натур. выраж. | в млн. долл. США | в натур. выраж. | в млн. долл. США | в натур. выраж. | в млн. долл. США | в натур. выраж. | в млн. долл. США | в натур. выраж. | в млн. долл. США |
| Всего | | | 72.7 | | 57.4 | | 81.8 | | 123.9 | | 87.7 | | 114.1 |
| Керосин | тыс.т. | 7.5 | 1.6 | 3.9 | 1.1 | 26.2 | 8.0 | 92.3 | 30.0 | 68.5 | 22.0 | 97.9 | 30.7 |
| Уголь прочий | тыс.т. | 1 002.4 | 18.1 | 716.1 | 10.5 | 331.5 | 6.1 | 870.2 | 13.5 | 603.5 | 7.6 | 555.2 | 12.5 |
| Бензин автомобильный | тыс.т. | 35.4 | 6.8 | 34.6 | 7.3 | 64.1 | 13.9 | 73.0 | 12.0 | 48.8 | 7.4 | 77.0 | 15.7 |
| Пшеница | тыс.т. | 96.4 | 7.8 | 119.4 | 9.4 | 74.3 | 6.7 | 157.7 | 11.6 | 125.8 | 9.5 | 61.3 | 4.4 |
| Тяжелые дистилляты (дизтопливо) | тыс.т. | 49.6 | 8.4 | 21.6 | 5.5 | 39.4 | 10.1 | 33.7 | 7.2 | 25.2 | 5.3 | 34.2 | 6.5 |
| Сигареты, папиросы и сигары | млрд.шт. | 0.5 | 4.2 | 0.5 | 5.3 | 0.6 | 6.2 | 0.4 | 5.3 | 0.3 | 3.7 | 0.4 | 4.9 |
| Прокат черных металлов | тыс.т. | 2.3 | 0.6 | 6.0 | 1.7 | 6.1 | 1.4 | 6.2 | 1.9 | 4.1 | 1.1 | 5.6 | 2.5 |
| Асбест | тыс.т. | 18.2 | 2.7 | 9.0 | 1.0 | 13.2 | 1.2 | 14.1 | 1.8 | 9.6 | 1.2 | 15.4 | 2.5 |
| Гипс | тыс.т. | 74.5 | 0.9 | 27.5 | 0.3 | 119.3 | 1.4 | 507.4 | 1.1 | 296.4 | 0.6 | 659.0 | 1.3 |
| Мука пшеничная | тыс.т. | 8.3 | 1.4 | 2.8 | 0.3 | 1.9 | 0.2 | 9.6 | 1.0 | 8.7 | 0.9 | 3.6 | 0.5 |
| Топливо жидкое (мазут) | тыс.т. | 28.3 | 1.4 | 25.9 | 1.7 | 4.5 | 0.3 | 15.1 | 0.9 | 13.8 | 0.8 | 34.6 | 2.1 |
| Кукуруза | тыс.т. | 5.2 | 0.4 | 6.2 | 0.4 | 9.1 | 0.8 | 3.1 | 0.4 | 1.3 | 0.2 | 1.8 | 0.2 |
| Кабели и проволока медная | тыс.т. | 0.1 | 0.3 | 0.2 | 0.4 | 0.4 | 0.8 | 0.2 | 0.3 | 0.1 | 0.2 | 0.2 | 0.3 |
| Солод | тыс.т. | 1.3 | 0.4 | 2.1 | 0.7 | 1.2 | 0.4 | 0.9 | 0.3 | 0.9 | 0.3 | 0.6 | 0.2 |
| Шлаки и зола | тыс.т. | 81.5 | 0.5 | 93.7 | 0.4 | 134.3 | 0.3 | 82.5 | 0.3 | 63.7 | 0.2 | 97.6 | 0.3 |
| Уголь каменный | тыс.т. | 21.0 | 0.5 | 3.3 | 0.0 | 7.5 | 0.1 | 12.3 | 0.1 | 6.9 | 0.1 | 15.2 | 0.2 |

Таблица I.28: Импорт товаров из Узбекистана

| Наименование продукта | единица измерения | 1999 | | 2000 | | 2001 | | 2002 | | 9 мес. 02 | | 9 мес. 03 | |
|---------------------------------|----------------------|--------------------|------------------------|--------------------|------------------------|--------------------|------------------------|--------------------|------------------------|--------------------|------------------------|--------------------|------------------------|
| | | в натур. выраж. | в млн. долл. США | в натур. выраж. | в млн. долл. США | в натур. выраж. | в млн. долл. США | в натур. выраж. | в млн. долл. США | в натур. выраж. | в млн. долл. США | в натур. выраж. | в млн. долл. США |
| Всего | | | 50.0 | | 75.1 | | 66.7 | | 60.1 | | 43.0 | | 26.9 |
| Газ природный | млн.куб.м | 574.6 | 33.0 | 651.9 | 33.2 | 665.7 | 33.2 | 855.7 | 41.8 | 628.1 | 30.3 | 462.4 | 20.6 |
| Электроэнергия | млн.кВт.ч | 0.2 | 0.0 | 194.8 | 6.5 | 287.4 | 9.6 | 267.0 | 8.9 | 196.4 | 6.6 | 0.1 | 0.0 |
| Бензин автомобильный | тыс.т. | 21.9 | 3.1 | 27.5 | 6.6 | 30.4 | 6.7 | 10.1 | 1.9 | 7.0 | 1.2 | 1.3 | 0.3 |
| Цемент | тыс.т. | 35.7 | 0.7 | 50.4 | 1.0 | 40.9 | 0.8 | 55.3 | 1.1 | 38.3 | 0.7 | 69.2 | 1.6 |
| Тяжелые дистилляты (дизтопливо) | тыс.т. | 20.4 | 2.4 | 47.1 | 8.0 | 46.9 | 7.6 | 7.0 | 1.0 | 4.7 | 0.8 | 3.2 | 0.5 |
| Удобрения азотные | тыс.т. | 5.6 | 0.4 | 7.4 | 0.6 | 0.6 | 0.0 | 6.8 | 0.5 | 4.1 | 0.3 | 10.8 | 0.8 |
| Топливо жидкое (мазут) | тыс.т. | 2.8 | 0.2 | 39.5 | 2.4 | 15.9 | 0.9 | 2.6 | 0.1 | 2.6 | 0.1 | — | — |
| Смазочные масла прочие | тыс.т. | 0.1 | 0.0 | 0.5 | 0.1 | 2.5 | 0.6 | 0.5 | 0.1 | 0.3 | 0.1 | 0.5 | 0.1 |
| Керосин | тыс.т. | 10.0 | 1.6 | 0.6 | 0.2 | 0.7 | 0.2 | 0.2 | 0.1 | 0.2 | 0.1 | 0.0 | 0.0 |
| Соединения органич. прочие | | | 0.1 | | — | | 0.1 | | 0.1 | | 0.1 | | 0.0 |
| Масло хлопковое | тыс.т. | 0.0 | 0.0 | — | — | — | — | 0.0 | 0.0 | 0.0 | 0.0 | — | — |
| Нефть сырая | тыс.т. | 17.5 | 1.2 | 17.4 | 2.6 | — | — | — | — | — | — | — | — |

Таблица I.29: Импорт товаров из Беларуси

| Наименование продукта | единица измерения | 1999 | | 2000 | | 2001 | | 2002 | | 9 мес. 02 | | 9 мес. 03 | |
|--|---------------------------|------------------|------------------------|------------------|------------------------|------------------|------------------------|--------------------|------------------------|--------------------|------------------------|--------------------|------------------------|
| | | в нат. выраж. | в млн. долл. США | в нат. выраж. | в млн. долл. США | в нат. выраж. | в млн. долл. США | в натур. выраж. | в млн. долл. США | в натур. выраж. | в млн. долл. США | в натур. выраж. | в млн. долл. США |
| | | Всего | | | 5.3 | | 3.9 | | 6.0 | | 5.1 | | 4.2 |
| Тракторы | <i>шт.</i> | 15.0 | 0.3 | — | — | 180.0 | 2.3 | 420.0 | 2.0 | 409.0 | 1.8 | 122.0 | 1.2 |
| Медикаменты | | | 0.1 | | 0.2 | | 0.3 | | 0.3 | | 0.3 | | 0.4 |
| Оборудование холодильное и морозильное | | | 0.0 | | 0.0 | | 0.1 | | 0.3 | | 0.3 | | 0.2 |
| Автомобили грузовые | <i>шт.</i> | 7.0 | 0.5 | 38.0 | 0.8 | 5.0 | 0.1 | 9.0 | 0.2 | 9.0 | 0.2 | 10.0 | 0.2 |
| Плиты древесностружечные | <i>тыс. м³</i> | 1.1 | 0.2 | 0.6 | 0.2 | 1.0 | 0.2 | 0.9 | 0.2 | 0.4 | 0.1 | 0.4 | 0.1 |
| Прочие машины и механизмы | <i>шт.</i> | 2.0 | 0.0 | 6.0 | 0.1 | 26.0 | 0.7 | 4.0 | 0.1 | 4.0 | 0.1 | 4.0 | 0.4 |
| Мебель всех видов | | | 0.0 | | 0.1 | | 0.1 | | 0.1 | | 0.1 | | 0.1 |
| Шины для легковых автомобилей | <i>тыс. шт.</i> | | | — | — | 2.6 | 0.0 | 9.6 | 0.1 | 5.8 | 0.1 | 11.2 | 0.2 |
| Жгуты из синтетических и искусственных нитей | <i>тыс. т</i> | 0.0 | 0.0 | 0.1 | 0.1 | 0.0 | 0.0 | 0.1 | 0.1 | 0.1 | 0.1 | 0.0 | 0.0 |
| Холодильники домашние | <i>шт.</i> | 3 029.0 | 0.7 | 1 260.0 | 0.3 | 1 428.0 | 0.3 | 86.0 | 0.0 | 63.0 | 0.0 | 23.0 | 0.0 |
| Автомобили легковые | <i>шт.</i> | 13.0 | 0.0 | 4.0 | 0.0 | 6.0 | 0.0 | 0.0 | 0.0 | 0.0 | 0.0 | 1.0 | 0.0 |
| Автомобили спецназначения | <i>шт.</i> | — | — | 10.0 | 0.4 | 7.0 | 0.2 | — | — | — | — | — | — |
| Трикотажное полотно | | | 0.1 | | 0.1 | | 0.1 | | — | | — | | 0.0 |
| Сахар | <i>тыс. т.</i> | 4.5 | 1.5 | 0.5 | 0.1 | 0.2 | 0.1 | — | — | — | — | 0.5 | 0.2 |
| Плитка облицовочная для стен глазурованная | <i>тыс. кв.м</i> | 74.2 | 0.4 | 59.0 | 0.2 | 50.8 | 0.2 | 10.6 | 0.0 | 10.6 | 0.0 | — | — |

Таблица I.30: Импорт товаров из Китая

| Наименование продукта | единица измерения | 1999 | | 2000 | | 2001 | | 2002 | | 9 мес. 02 | | 9 мес. 03 | |
|--|----------------------|--------------------|------------------------|--------------------|------------------------|--------------------|------------------------|--------------------|------------------------|--------------------|------------------------|--------------------|------------------------|
| | | в натур. выраж. | в млн. долл. США | в натур. выраж. | в млн. долл. США | в натур. выраж. | в млн. долл. США | в натур. выраж. | в млн. долл. США | в натур. выраж. | в млн. долл. США | в натур. выраж. | в млн. долл. США |
| | | Всего | | | 36.9 | | 36.9 | | 48.5 | | 59.0 | | 43.9 |
| Ткани | млн. пог. м. | 31.7 | 6.7 | 35.6 | 7.3 | 22.6 | 4.7 | 22.4 | 5.4 | 15.9 | 4.2 | 21.5 | 6.0 |
| Соединения цветных металлов | тыс. т. | 4.3 | 5.3 | 4.0 | 5.6 | 6.1 | 7.8 | 4.6 | 5.4 | 3.4 | 3.4 | 2.4 | 2.8 |
| Оборуд-ие для про-ва бумаги и картона | | | 0.0 | | 0.2 | | 1.1 | | 3.8 | | 3.8 | | 0.3 |
| Верхняя одежда трикотажная | тыс. шт. | 1 828.3 | 0.9 | 2 963.7 | 1.3 | 2 893.9 | 1.5 | 6 340.1 | 3.1 | 4 091.7 | 2.0 | 8 262.1 | 3.6 |
| Прочие трикотажные изделия | | | 1.3 | | 1.3 | | 1.2 | | 3.0 | | 2.2 | | 3.3 |
| Обувь с верхом из нат. или искусст. кожи | тыс. пар | 3 410.8 | 1.4 | 2 445.8 | 1.1 | 3 295.7 | 1.9 | 4 715.4 | 2.6 | 4 323.0 | 2.4 | 52.8 | 0.0 |
| Швейные изделия всех видов | | | 1.9 | | 0.9 | | 0.8 | | 2.6 | | 1.5 | | 1.7 |
| Пряжа из синтет. и искусст. нитей | | | 0.5 | | 0.3 | | 1.3 | | 2.3 | | 1.5 | | 1.8 |
| Белье нижнее трикотажное | тыс. шт. | 6 841.9 | 0.6 | 7 047.1 | 0.7 | 5 531.6 | 0.8 | 12 075.0 | 1.6 | 9 728.3 | 1.2 | 2 922.5 | 0.9 |
| Прочее оборудование связи | | | 0.0 | | 0.5 | | 1.9 | | 1.3 | | 1.2 | | 4.1 |
| Изделия из пластмасс прочие | | | 0.2 | | 0.4 | | 1.8 | | 1.2 | | 1.0 | | 0.9 |
| Телефоны, телетайпы | | | 0.2 | | 0.1 | | 0.7 | | 1.2 | | 1.2 | | 0.1 |
| Сода каустическая | | | 0.3 | | 0.2 | | 0.6 | | 1.1 | | 0.7 | | 0.7 |
| Спортивная обувь | тыс. пар | 1 923.7 | 0.7 | 260.0 | 0.1 | 554.5 | 0.2 | 1 767.9 | 1.0 | 377.1 | 0.3 | 6 338.4 | 3.1 |
| Чулочно-носочные изделия | млн. пар | 30.2 | 0.6 | ... | 0.7 | ... | 0.5 | ... | 0.9 | ... | 0.8 | ... | 0.0 |
| Прочие изделия из черных металлов | | | 3.4 | | 1.1 | | 0.5 | | 0.7 | | 0.7 | | 0.9 |
| Табак неферментированный | тыс. т. | 0.7 | 1.1 | 1.0 | 1.4 | 0.7 | 1.1 | 0.5 | 0.7 | 0.5 | 0.7 | — | — |
| Вольфрам и изделия из него | | | 0.0 | | 0.0 | | 0.7 | | 0.6 | | 0.5 | | 0.7 |
| Молибден и изделия из него | | | 0.0 | | 0.0 | | 0.5 | | 0.6 | | 0.4 | | — |
| Прочее оборудование спецназ. | | | 0.1 | | 0.0 | | 0.8 | | 0.6 | | 0.5 | | 0.2 |
| Прочая обувь | | | 0.4 | | 0.9 | | 0.1 | | 0.6 | | 0.5 | | 0.1 |
| Мешки полиэтиленовые | | | 0.2 | | 0.8 | | 1.4 | | 0.5 | | 0.4 | | 0.5 |
| Удобрения азотные | | | 0.2 | | 0.1 | | 0.6 | | 0.3 | | 0.2 | | 0.1 |
| Волокно джутовое | тыс. т. | 0.2 | 0.1 | 0.7 | 0.4 | 1.0 | 0.5 | 0.4 | 0.2 | 0.3 | 0.2 | 0.5 | 0.2 |
| Прочие приборы и аппараты | | | 0.2 | | 0.5 | | 2.1 | | 0.1 | | 0.1 | | 0.1 |
| Оборудование для легкой пром. | | | 3.0 | | 0.7 | | 0.1 | | 0.0 | | 0.0 | | 0.0 |
| Оборудование с электронагревом | | | 0.0 | | 0.1 | | 0.1 | | 0.0 | | — | | 0.0 |
| Заготовки обуви | | | 0.5 | | 0.8 | | 1.1 | | 0.5 | | 0.4 | | 0.2 |

Таблица I.31 Импорт товаров из США

| Наименование продукта | единица измерения | 1999 | | 2000 | | 2001 | | 2002 | | 9 мес. 02 | | 9 мес. 03 | |
|---|----------------------|--------------------|------------------------|--------------------|------------------------|--------------------|------------------------|--------------------|------------------------|--------------------|------------------------|--------------------|------------------------|
| | | в натур. выраж. | в млн. долл. США | в натур. выраж. | в млн. долл. США | в натур. выраж. | в млн. долл. США | в натур. выраж. | в млн. долл. США | в натур. выраж. | в млн. долл. США | в натур. выраж. | в млн. долл. США |
| Всего | | | 54.2 | | 53.8 | | 26.8 | | 47.4 | | 31.8 | | 25.7 |
| Медикаменты | | | 8.0 | | 13.9 | | 14.1 | | 16.9 | | 10.7 | | 3.5 |
| Одежда ношенная | | | 0.2 | | 2.4 | | 1.4 | | 3.3 | | 2.3 | | 2.0 |
| Мука пшеничная | тыс.т. | 0.5 | 0.1 | 0.0 | 0.0 | — | — | 6.4 | 2.9 | 6.4 | 2.9 | 0.3 | 0.2 |
| Швейные изделия, кроме трикотаж. | | | 2.2 | | 1.0 | | 0.5 | | 2.3 | | 1.5 | | 0.7 |
| Аппараты, приборы и устройства мед. | | | 2.4 | | 1.9 | | 1.5 | | 1.8 | | 0.3 | | 0.7 |
| Прочие приборы и аппараты оптич | | | 1.1 | | 0.5 | | 0.2 | | 1.5 | | 0.3 | | 0.1 |
| Мясо и субпродукты пищевые | тыс.т. | 0.8 | 0.3 | 1.8 | 0.8 | 1.3 | 0.7 | 1.8 | 1.1 | 1.0 | 0.6 | 3.6 | 2.2 |
| Пшеница | тыс.т. | 31.4 | 7.7 | 95.3 | 21.8 | — | — | 0.1 | 0.2 | 0.0 | 0.0 | — | — |
| Прочие машины и механ. для содерж-я дорог | шт | — | — | — | — | — | — | 3.0 | 0.7 | 2.0 | 0.7 | — | — |
| Масла растительные прочие | тыс.т. | 5.1 | 4.5 | 0.5 | 0.5 | — | — | 0.7 | 0.6 | 0.7 | 0.6 | 2.6 | 3.0 |
| Прочая обувь | | | 0.1 | | 0.1 | | 0.1 | | 0.5 | | 0.4 | | 0.2 |
| Брезент | тыс.т. | 0.0 | 0.4 | — | — | 0.0 | 0.9 | 0.0 | 0.4 | 0.0 | 0.4 | 0.0 | 0.1 |
| Автомобили легковые | шт | 5.0 | 0.1 | 13.0 | 0.3 | 20.0 | 0.5 | 14.0 | 0.4 | 14.0 | 0.4 | 2.0 | 0.1 |
| Части и принадл. машин, оборуд | | | 0.3 | | 0.7 | | 1.8 | | 0.3 | | 0.1 | | 1.0 |
| Рис | тыс.т. | 0.9 | 0.5 | — | — | — | — | 0.5 | 0.2 | 0.5 | 0.2 | 0.5 | 0.2 |
| Одежда и принадлежности одежды | | | 0.9 | | 0.4 | | 0.3 | | 0.1 | | 0.1 | | 0.2 |
| Масло подсолнечное | тыс.т. | 0.0 | 0.0 | 0.0 | 0.0 | 0.0 | 0.0 | 0.1 | 0.1 | 0.1 | 0.1 | — | — |
| Сигареты, папиросы и сигары | млн.шт. | 0.1 | 0.7 | 0.0 | 0.4 | 0.0 | 0.1 | 0.0 | 0.0 | 0.0 | 0.0 | 0.0 | 0.0 |
| Самолет | шт | — | — | — | — | — | — | — | — | — | — | 1.0 | 6.0 |

Таблица I.32: Импорт товаров из Германии

| Наименование продукта | единица измерения | 1999 | | 2000 | | 2001 | | 2002 | | 9 мес. 02 | | 9 мес. 03 | |
|--------------------------------------|-------------------|-----------------|------------------|-----------------|------------------|-----------------|------------------|-----------------|------------------|-----------------|------------------|-----------------|------------------|
| | | в натур. выраж. | в млн. долл. США | в натур. выраж. | в млн. долл. США | в натур. выраж. | в млн. долл. США | в натур. выраж. | в млн. долл. США | в натур. выраж. | в млн. долл. США | в натур. выраж. | в млн. долл. США |
| Всего | | | 47.3 | | 25.2 | | 24.3 | | 31.4 | | 20.7 | | 28.1 |
| Автобусы | <i>шт.</i> | 18.0 | 0.2 | 29.0 | 0.1 | 3.0 | 0.0 | 6 639.0 | 8.9 | 4 213.0 | 5.7 | 7 927.0 | 8.9 |
| Аппараты, приб., устр-ва медицин. | | | — | | 0.6 | | 0.4 | | 2.6 | | 0.2 | | 3.3 |
| Прочее оборудование спец. назнач. | | | 0.7 | | 1.1 | | 1.0 | | 1.5 | | 1.4 | | 0.7 |
| Комбайны | <i>шт.</i> | 40.0 | 2.0 | 12.0 | 0.2 | 44.0 | 0.5 | 54.0 | 1.2 | 52.0 | 1.1 | — | — |
| Косметические средства | | | 0.4 | | 0.6 | | 1.1 | | 1.1 | | 0.7 | | 1.0 |
| Медикаменты | | | 1.5 | | 0.6 | | 0.5 | | 0.9 | | 0.4 | | 0.8 |
| Прочие кислоты, их соли и эфиры | | | 0.4 | | 0.6 | | 0.3 | | 0.7 | | 0.7 | | 0.5 |
| Оборуд. с элек. и неэл. нагревом | | | — | | 0.1 | | 0.0 | | 0.7 | | 0.6 | | 0.1 |
| Шины прочие | <i>тыс.шт.</i> | 132.3 | 0.3 | 201.0 | 0.4 | 248.8 | 0.7 | 210.8 | 0.6 | 164.1 | 0.4 | 177.0 | 0.5 |
| Изделия из пластмасс прочие | | | 0.7 | | 0.5 | | 0.6 | | 0.5 | | 0.4 | | 0.3 |
| Обор-е для подг. и приг-ния табака | | | — | | 1.0 | | 0.6 | | 0.5 | | 0.5 | | 0.2 |
| Прочие товары из бумаги | | | 0.1 | | 0.1 | | 0.4 | | 0.4 | | 0.4 | | 0.1 |
| Изделия из алюминия | | | 0.5 | | 0.4 | | 0.5 | | 0.4 | | 0.3 | | 0.5 |
| Части и принадлежн. машин, оборуд. | | | 1.3 | | 0.3 | | 0.5 | | 0.3 | | 0.2 | | 0.3 |
| Прочее оборудование связи | | | — | | 0.1 | | 0.2 | | 0.3 | | 0.3 | | 0.3 |
| Сахар | <i>тыс.т.</i> | 0.4 | 0.2 | 0.0 | 0.0 | 3.6 | 0.8 | 1.3 | 0.3 | 1.3 | 0.3 | 1.0 | 0.3 |
| Автомобили спецназначения | <i>шт.</i> | — | — | 4.0 | 0.4 | 2.0 | 0.0 | 1.0 | 0.3 | — | — | 3.0 | 0.0 |
| Прочие маш. и аппар-ра эл. спецназн. | | | — | | 0.1 | | 0.1 | | 0.2 | | 0.0 | | 0.0 |
| Прочие приборы и аппараты | | | — | | 0.1 | | 0.2 | | 0.2 | | 0.2 | | 0.2 |
| Прочие хим. продукты (олифы и т.д.) | | | — | | 0.1 | | 0.2 | | 0.2 | | 0.1 | | 0.0 |
| Автомобили легковые | <i>шт.</i> | 2 584.0 | 2.3 | 7 621.0 | 4.6 | 10 221.0 | 6.4 | 60.0 | 0.5 | 40.0 | 0.4 | 56.0 | 0.7 |
| Запчасти и оборудование автомобилей | | | — | | 0.2 | | 0.1 | | 0.2 | | 0.1 | | 0.3 |
| Сигареты, папиросы, сигары | <i>млн. шт.</i> | 0.1 | 1.7 | 0.2 | 2.3 | 0.1 | 0.9 | 0.0 | 0.1 | 0.0 | 0.1 | 0.0 | 0.1 |
| Лакокрасящая продукция | <i>тыс.т.</i> | — | — | 0.1 | 0.1 | 0.1 | 0.2 | 0.1 | 0.1 | 0.0 | 0.1 | 0.0 | 0.0 |
| Шины для легковых автомобилей | <i>тыс.шт.</i> | — | — | 4.9 | 0.1 | 1.9 | 0.1 | 2.3 | 0.1 | 2.1 | 0.1 | 2.2 | 0.1 |
| Прочие изделия из черных металлов | | | 0.8 | | 0.2 | | 0.1 | | 0.1 | | 0.0 | | 0.1 |
| Насосы центробежные | <i>шт.</i> | 322.0 | 0.2 | 1 064.0 | 0.3 | 663.0 | 0.1 | 474.0 | 0.0 | 196.0 | 0.0 | 455.0 | 0.0 |

Таблица I.33: Импорт товаров из Турции

| Наименование продукта | единица измерения | 1999 | | 2000 | | 2001 | | 2002 | | 9 мес. 02 | | 9 мес. 03 | |
|--|----------------------|--------------------|------------------------|--------------------|------------------------|--------------------|------------------------|--------------------|------------------------|--------------------|------------------------|--------------------|------------------------|
| | | в натур. выраж. | в млн. долл. США | в натур. выраж. | в млн. долл. США | в натур. выраж. | в млн. долл. США | в натур. выраж. | в млн. долл. США | в натур. выраж. | в млн. долл. США | в натур. выраж. | в млн. долл. США |
| Всего | | | 23.1 | | 26.8 | | 15.8 | | 17.0 | | 12.3 | | 20.1 |
| Одежда и принадлежности одежды трикотажные | | | 0.1 | | 0.6 | | 1.0 | | 1.9 | | 1.3 | | 1.4 |
| Прочее оборудование связи | | | 0.0 | | 0.1 | | 0.2 | | 1.1 | | 1.1 | | 0.0 |
| Белье нижнее трикотажное | | | 0.1 | | 0.6 | | 0.7 | | 0.8 | | 0.6 | | 0.6 |
| Мебель всех видов | | | 0.2 | | 1.4 | | 0.6 | | 0.8 | | 0.5 | | 0.6 |
| Изделия из пластмасс прочие | | | 0.3 | | 0.7 | | 0.4 | | 0.5 | | 0.4 | | 0.8 |
| Тара из бумаги и картона | | | 0.2 | | 0.3 | | 0.7 | | 0.4 | | 0.3 | | 0.4 |
| Прочие кондитерские изделия | | | 0.1 | | 0.1 | | 0.3 | | 0.4 | | 0.4 | | 0.3 |
| Трансформаторы электрические | тыс.шт. | 0.2 | 2.0 | 0.1 | 0.0 | 0.1 | 0.0 | 0.0 | 0.4 | 0.0 | 0.0 | 0.1 | 1.3 |
| Металлоконстр. из черн. металлов | тыс.т. | 0.9 | 1.9 | 0.2 | 0.3 | 0.0 | 0.1 | 0.1 | 0.3 | 0.0 | 0.0 | 0.7 | 0.8 |
| Генераторы переменного тока | шт. | 132.0 | 0.5 | 172.0 | 0.7 | 206.0 | 0.5 | 161.0 | 0.3 | 152.0 | 0.2 | 23.0 | 0.2 |
| Моющие составы и чистящие средства | тыс.т. | 1.3 | 0.9 | 0.7 | 0.5 | 0.3 | 0.2 | 0.3 | 0.2 | 0.2 | 0.2 | 0.4 | 0.3 |
| Прочие товары из бумаги | | | 0.7 | | 0.8 | | 0.4 | | 0.2 | | 0.2 | | 0.2 |
| Хлеб, мучные кондитерские изделия | тыс.т. | 0.4 | 0.1 | 0.2 | 0.1 | 0.3 | 0.1 | 0.5 | 0.2 | 0.3 | 0.1 | 0.0 | 0.0 |
| Части и принадле-сти машин и оборуд-ния | | | 0.4 | | 0.8 | | 0.6 | | 0.2 | | 0.2 | | 0.1 |
| Запчасти и оборуд. автомобилей | | | 0.4 | | 0.2 | | 0.2 | | 0.2 | | 0.1 | | 0.1 |
| Прочие изделия из черных металлов | | | 0.3 | | 0.3 | | 0.1 | | 0.2 | | 0.2 | | 0.4 |
| Чай | т. | 85.9 | 0.1 | 36.2 | 0.1 | 143.6 | 0.2 | 227.2 | 0.1 | 156.0 | 0.1 | 291.8 | 0.2 |
| Шоколадные изделия | тыс.т. | 0.8 | 0.3 | 0.6 | 0.2 | 0.2 | 0.1 | 0.2 | 0.1 | 0.1 | 0.1 | 0.0 | 0.0 |
| Оборуд. прочее для сельского хоз-ва | | | 0.4 | | 0.7 | | 0.1 | | 0.1 | | 0.1 | | 0.1 |
| Тара полимерная | | | 0.3 | | 0.2 | | 0.1 | | 0.1 | | 0.1 | | 0.0 |
| Оборудование холодильное | | | 0.1 | | 0.1 | | 0.1 | | 0.1 | | 0.1 | | 0.3 |
| Бумага, картон немелованные | тыс. т. | 0.2 | 0.3 | 0.2 | 0.3 | 0.1 | 0.1 | 0.1 | 0.1 | 0.1 | 0.1 | 0.0 | 0.0 |
| Прочие деревянные изделия | | | 0.0 | | 0.9 | | 0.2 | | 0.0 | | 0.0 | | 0.1 |
| Швейные изделия всех видов | | | 0.6 | | 0.5 | | 0.5 | | 0.0 | | 0.0 | | 0.0 |
| Стеклоянная тара (бутыли, банки) | млн.шт. | 1.8 | 0.6 | 2.0 | 0.1 | 2.3 | 0.0 | 1.4 | 0.0 | 1.0 | 0.0 | — | — |

График I.1. Обменный курс и индексы реального эффективного обменного курса (общий, со странами СНГ и дальнего зарубежья)

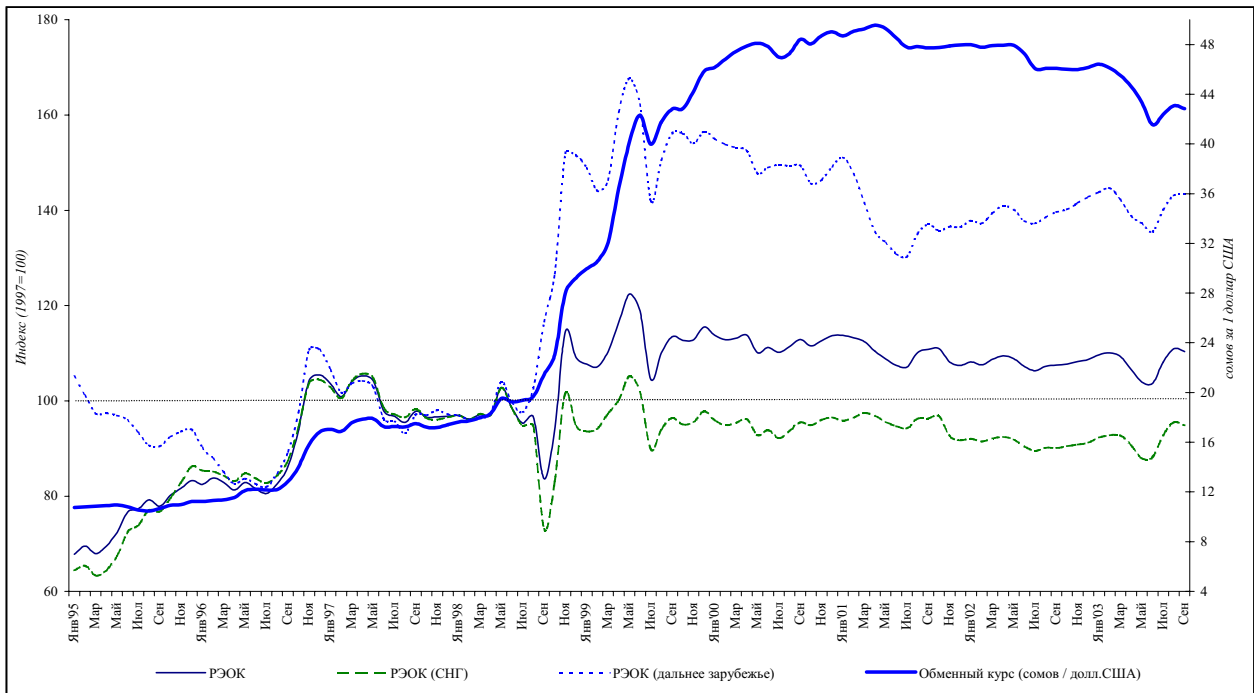

**Таблица I.34: Индексы номинального и реального эффективных курсов:
общий, по странам СНГ и по странам дальнего зарубежья**
(базовый период - 1997)

| | <i>РЭОК</i> | <i>НЭОК</i> | <i>РЭОК (СНГ)</i> | <i>НЭОК (СНГ)</i> | <i>РЭОК (дальнее зарубежье)</i> | <i>НЭОК (дальнее зарубежье)</i> | <i>Обменный курс (сомов / долл. США)</i> |
|----------|-------------|-------------|-----------------------|-----------------------|---|---|--|
| Янв'95 | 67.8 | 105.2 | 64.4 | 117.1 | 105.1 | 65.3 | 10.7389 |
| Февраль | 69.5 | 100.7 | 65.4 | 110.8 | 101.1 | 67.1 | 10.8000 |
| Март | 67.9 | 96.1 | 63.3 | 104.1 | 97.4 | 69.2 | 10.8525 |
| Апрель | 69.5 | 93.0 | 64.5 | 99.6 | 97.5 | 70.8 | 10.9022 |
| Май | 72.4 | 92.0 | 67.4 | 98.3 | 96.9 | 71.0 | 10.9400 |
| Июнь | 76.7 | 93.1 | 72.4 | 99.9 | 95.9 | 70.8 | 10.7867 |
| Июль | 77.3 | 92.0 | 73.9 | 99.1 | 93.3 | 69.1 | 10.5578 |
| Август | 79.2 | 93.1 | 77.1 | 101.3 | 90.7 | 68.0 | 10.4700 |
| Сентябрь | 77.9 | 89.9 | 76.8 | 96.4 | 90.5 | 69.3 | 10.6775 |
| Октябрь | 80.2 | 89.7 | 79.6 | 95.3 | 92.4 | 71.5 | 10.9288 |
| Ноябрь | 81.6 | 85.9 | 82.8 | 90.0 | 93.5 | 71.6 | 10.9744 |
| Декабрь | 83.3 | 84.3 | 86.2 | 87.5 | 93.9 | 72.4 | 11.2338 |
| Янв'96 | 82.5 | 82.0 | 85.3 | 84.5 | 90.1 | 71.9 | 11.2378 |
| Февраль | 83.8 | 81.9 | 85.2 | 84.4 | 87.8 | 72.4 | 11.3156 |
| Март | 82.8 | 81.3 | 84.3 | 83.7 | 85.0 | 72.6 | 11.3688 |
| Апрель | 81.3 | 81.4 | 83.1 | 83.6 | 82.6 | 73.3 | 11.5600 |
| Май | 82.9 | 84.2 | 84.8 | 86.2 | 83.7 | 76.9 | 12.1188 |
| Июнь | 81.6 | 83.7 | 83.7 | 85.4 | 82.5 | 77.3 | 12.2244 |
| Июль | 80.5 | 82.6 | 82.7 | 84.1 | 81.9 | 77.0 | 12.1563 |
| Август | 82.6 | 82.3 | 84.3 | 83.6 | 84.8 | 77.6 | 12.2010 |
| Сентябрь | 86.2 | 85.1 | 87.5 | 86.1 | 89.3 | 81.2 | 12.8350 |
| Октябрь | 93.9 | 92.0 | 94.5 | 93.0 | 97.6 | 88.3 | 14.0289 |
| Ноябрь | 104.3 | 100.9 | 103.7 | 100.8 | 110.7 | 100.1 | 15.8356 |
| Декабрь | 105.4 | 105.0 | 104.4 | 104.5 | 110.7 | 105.3 | 16.8325 |
| Янв'97 | 103.6 | 104.3 | 102.8 | 103.9 | 106.5 | 104.6 | 17.0413 |
| Февраль | 100.9 | 101.2 | 100.6 | 100.8 | 101.8 | 101.3 | 16.8782 |
| Март | 104.0 | 104.4 | 104.2 | 104.3 | 103.6 | 104.1 | 17.5634 |
| Апрель | 105.2 | 105.3 | 105.7 | 105.3 | 104.2 | 105.0 | 17.8663 |
| Май | 104.2 | 104.5 | 104.8 | 104.6 | 102.8 | 104.5 | 17.8857 |
| Июнь | 97.8 | 100.2 | 98.5 | 100.4 | 96.1 | 99.9 | 17.2616 |
| Июль | 96.7 | 99.5 | 97.2 | 99.4 | 95.7 | 99.6 | 17.2762 |
| Август | 95.5 | 96.9 | 96.5 | 97.4 | 93.2 | 95.5 | 17.2475 |
| Сентябрь | 97.9 | 97.3 | 98.2 | 97.5 | 97.1 | 96.8 | 17.5046 |
| Октябрь | 96.5 | 95.2 | 96.4 | 95.3 | 97.0 | 95.1 | 17.2190 |
| Ноябрь | 96.6 | 94.4 | 96.1 | 94.5 | 98.0 | 94.5 | 17.1888 |
| Декабрь | 96.7 | 94.5 | 96.5 | 95.1 | 97.2 | 93.4 | 17.4173 |
| Янв'98 | 97.0 | 94.3 | 96.9 | 95.1 | 96.9 | 92.7 | 17.6435 |
| Февраль | 96.1 | 93.6 | 96.0 | 94.4 | 96.0 | 92.2 | 17.7248 |
| Март | 97.1 | 94.1 | 97.3 | 95.0 | 96.3 | 92.2 | 17.9777 |
| Апрель | 97.0 | 94.0 | 97.1 | 94.5 | 97.4 | 93.3 | 18.3281 |
| Май | 102.8 | 99.4 | 102.7 | 99.6 | 104.1 | 99.2 | 19.5238 |
| Июнь | 98.5 | 97.3 | 98.4 | 97.7 | 99.6 | 96.6 | 19.2572 |
| Июль | 95.3 | 96.7 | 94.7 | 96.8 | 97.7 | 96.5 | 19.3845 |
| Август | 96.7 | 94.9 | 94.7 | 93.9 | 102.6 | 97.8 | 19.6859 |
| Сентябрь | 83.6 | 79.8 | 73.1 | 70.3 | 116.6 | 108.7 | 21.4430 |
| Октябрь | 94.0 | 80.5 | 83.1 | 68.7 | 126.7 | 117.8 | 23.0444 |
| Ноябрь | 114.5 | 96.2 | 101.6 | 82.3 | 152.0 | 140.4 | 27.9862 |
| Декабрь | 109.1 | 93.7 | 94.7 | 78.0 | 151.5 | 146.3 | 29.2252 |
| Янв'99 | 107.7 | 90.9 | 93.6 | 74.8 | 148.9 | 147.7 | 29.9584 |
| Февраль | 107.2 | 89.6 | 94.2 | 73.5 | 144.0 | 146.9 | 30.5733 |
| Март | 110.4 | 91.6 | 97.3 | 74.9 | 146.4 | 151.6 | 32.0831 |
| Апрель | 116.5 | 97.8 | 100.2 | 77.8 | 160.7 | 170.6 | 36.4737 |

Таблица I.34: (продолжение)

| | <i>РЭОК</i> | <i>НЭОК</i> | <i>РЭОК (СНГ)</i> | <i>НЭОК (СНГ)</i> | <i>РЭОК (дальнее зарубежье)</i> | <i>НЭОК (дальнее зарубежье)</i> | <i>Обменный курс (сомов / долл.США)</i> |
|----------|-------------|-------------|-----------------------|-----------------------|---|---|---|
| Май'99 | 122.4 | 105.5 | 105.2 | 83.1 | 167.7 | 185.6 | 40.1410 |
| Июнь | 118.8 | 108.9 | 101.9 | 85.0 | 162.2 | 192.8 | 42.3231 |
| Июль | 104.5 | 101.9 | 89.8 | 78.9 | 141.9 | 180.9 | 39.9855 |
| Август | 110.1 | 105.7 | 94.0 | 80.6 | 150.6 | 191.4 | 41.7756 |
| Сентябрь | 113.5 | 106.2 | 96.4 | 80.1 | 156.1 | 195.5 | 42.8174 |
| Октябрь | 112.7 | 105.8 | 95.1 | 78.5 | 156.1 | 197.2 | 42.8478 |
| Ноябрь | 112.9 | 107.8 | 95.5 | 79.7 | 154.1 | 198.6 | 44.2404 |
| Декабрь | 115.5 | 110.5 | 97.8 | 80.8 | 156.5 | 203.3 | 45.8661 |
| Янв'00 | 113.7 | 109.0 | 95.9 | 78.2 | 155.0 | 204.4 | 46.1658 |
| Февраль | 112.8 | 108.6 | 94.9 | 77.6 | 153.8 | 203.9 | 46.8496 |
| Март | 113.2 | 110.1 | 95.4 | 78.8 | 153.1 | 204.4 | 47.4691 |
| Апрель | 113.8 | 110.6 | 96.1 | 79.3 | 152.4 | 203.8 | 47.8870 |
| Май | 110.1 | 107.4 | 92.8 | 76.5 | 147.8 | 200.7 | 48.1138 |
| Июнь | 111.2 | 108.3 | 93.8 | 76.9 | 149.0 | 204.6 | 47.8440 |
| Июль | 110.2 | 104.9 | 92.1 | 73.6 | 149.6 | 202.7 | 46.9929 |
| Август | 111.4 | 104.4 | 93.7 | 73.6 | 149.3 | 200.2 | 47.2735 |
| Сентябрь | 112.9 | 105.8 | 95.5 | 74.7 | 149.4 | 201.1 | 48.4232 |
| Октябрь | 111.5 | 104.4 | 94.8 | 73.8 | 145.6 | 197.9 | 48.0577 |
| Ноябрь | 112.6 | 104.9 | 96.0 | 74.6 | 146.4 | 200.8 | 48.7261 |
| Декабрь | 113.7 | 105.3 | 96.5 | 74.4 | 149.2 | 206.0 | 49.0239 |
| Янв'01 | 113.7 | 104.6 | 95.8 | 73.0 | 151.1 | 209.4 | 48.7077 |
| Февраль | 113.3 | 104.3 | 96.5 | 73.2 | 147.7 | 206.1 | 49.0873 |
| Март | 112.5 | 103.1 | 97.5 | 72.9 | 141.6 | 197.0 | 49.2613 |
| Апрель | 110.4 | 101.6 | 96.8 | 72.2 | 135.5 | 189.5 | 49.5489 |
| Май | 108.8 | 101.3 | 95.6 | 71.8 | 133.2 | 188.8 | 49.2861 |
| Июнь | 107.5 | 98.6 | 94.7 | 70.3 | 130.9 | 183.5 | 48.5289 |
| Июль | 107.1 | 96.3 | 94.2 | 68.9 | 130.3 | 179.0 | 47.7796 |
| Август | 110.1 | 96.3 | 96.2 | 68.6 | 135.1 | 180.3 | 47.8356 |
| Сентябрь | 110.8 | 96.0 | 96.3 | 68.2 | 137.1 | 181.2 | 47.7412 |
| Октябрь | 111.0 | 95.4 | 96.8 | 68.1 | 135.7 | 178.2 | 47.7665 |
| Ноябрь | 108.2 | 92.2 | 92.6 | 64.5 | 136.6 | 179.3 | 47.8836 |
| Декабрь | 107.4 | 91.9 | 91.7 | 63.8 | 136.5 | 181.4 | 47.9665 |
| Янв'02 | 108.2 | 91.9 | 92.1 | 63.2 | 137.8 | 183.0 | 47.9893 |
| Февраль | 107.6 | 91.2 | 91.4 | 62.7 | 137.2 | 180.7 | 47.7802 |
| Март | 108.7 | 91.9 | 92.1 | 62.4 | 139.4 | 181.4 | 47.9195 |
| Апрель | 109.4 | 92.3 | 92.4 | 62.5 | 141.0 | 182.1 | 47.9610 |
| Май | 108.9 | 92.4 | 91.9 | 62.5 | 140.1 | 182.2 | 47.9319 |
| Июнь | 107.2 | 91.2 | 90.4 | 61.7 | 137.7 | 179.4 | 47.2569 |
| Июль | 106.3 | 89.0 | 89.5 | 60.2 | 137.2 | 175.9 | 46.0705 |
| Август | 107.3 | 89.1 | 90.2 | 60.3 | 138.5 | 175.2 | 46.0881 |
| Сентябрь | 107.5 | 89.2 | 90.1 | 60.1 | 139.6 | 175.8 | 46.0788 |
| Октябрь | 107.8 | 88.5 | 90.5 | 59.9 | 140.2 | 174.9 | 46.0127 |
| Ноябрь | 108.2 | 87.9 | 90.8 | 59.6 | 141.5 | 176.7 | 45.9974 |
| Декабрь | 108.7 | 87.9 | 91.2 | 59.8 | 142.8 | 179.6 | 46.1778 |
| Янв'03 | 109.7 | 88.2 | 92.3 | 60.1 | 143.8 | 181.8 | 46.4192 |
| Февраль | 110.1 | 88.0 | 92.8 | 60.0 | 144.6 | 182.7 | 46.1189 |
| Март | 109.3 | 87.2 | 92.7 | 59.7 | 142.3 | 178.9 | 45.5146 |
| Апрель | 106.5 | 85.8 | 90.6 | 58.7 | 138.8 | 175.6 | 44.6220 |
| Май | 104.0 | 84.6 | 87.9 | 57.4 | 137.3 | 174.7 | 43.3566 |
| Июнь | 103.7 | 82.7 | 88.2 | 55.7 | 135.5 | 170.0 | 41.5617 |
| Июль | 108.1 | 84.3 | 92.7 | 57.3 | 140.1 | 171.2 | 42.3787 |
| Август | 110.9 | 86.3 | 95.5 | 58.7 | 143.1 | 173.3 | 43.0904 |
| Сентябрь | 110.4 | 85.6 | 94.9 | 58.5 | 143.4 | 172.3 | 42.8435 |

Таблица I.35: Географическая структура чистого притока прямых иностранных инвестиций в Кыргызскую Республику
(в млн. долларов США)

| | 1999 | 2000 | 2001 | 2002 | 9 мес.02 | 9 мес.03 |
|--------------------------|-------------|-------------|------------|------------|------------|-------------|
| ВСЕГО | 44.4 | -2.4 | 5.0 | 4.8 | 1.6 | 11.6 |
| Дальнее зарубежье | 45.5 | -3.7 | 6.7 | -11.8 | -5.3 | 11.8 |
| Великобритания | 11.5 | -3.8 | -1.5 | -1.7 | 0.1 | -1.1 |
| Германия | 12.1 | 8.2 | 18.4 | -3.5 | 2.5 | -1.5 |
| Индия | -1.5 | -0.8 | 0.6 | 0.3 | -0.4 | 0.1 |
| Иран | -0.1 | -0.5 | 0.1 | -0.1 | -0.2 | -0.1 |
| Ирландия | 0.0 | 0.9 | -0.1 | -0.2 | 0.0 | -0.1 |
| Италия | 2.5 | -7.5 | 0.0 | -6.2 | -6.2 | 0.0 |
| Канада | 4.2 | -5.9 | -10.1 | -9.6 | -6.6 | 4.0 |
| Кипр | 0.0 | 0.4 | 0.0 | 0.1 | -0.8 | 0.0 |
| Китай | 0.7 | -2.2 | 2.1 | 2.8 | 2.4 | 4.5 |
| Корея | 0.7 | -0.1 | -1.1 | 1.2 | 0.5 | 1.5 |
| Малайзия | 0.1 | 3.0 | 0.1 | — | 0.0 | 0.0 |
| Нидерланды | 0.0 | 9.2 | 1.3 | -0.9 | -0.4 | -0.7 |
| США | 7.0 | 1.5 | -3.4 | 3.9 | -2.9 | -4.3 |
| Турция | 12.7 | -3.3 | 0.4 | 4.1 | 2.4 | 10.4 |
| Швейцария | -1.7 | -0.7 | -4.1 | -0.2 | 0.3 | -4.5 |
| Япония | 0.2 | -0.1 | — | — | 0.0 | 0.0 |
| Страны СНГ | -1.1 | 1.3 | -1.7 | 16.3 | 6.9 | -0.2 |
| Казахстан | -0.7 | -0.1 | -0.2 | 3.4 | 1.5 | -2.1 |
| Россия | -0.7 | 1.0 | 0.5 | 11.8 | 5.4 | 1.4 |

Таблица I.36: Отраслевая структура чистого притока прямых иностранных инвестиций в Кыргызскую Республику
(в млн. долларов США)

| | 1999 | 2000 | 2001 | 2002 | 9 мес.02 | 9 мес.03 |
|---|-------------|-------------|------------|------------|------------|-------------|
| ВСЕГО | 44.4 | -2.4 | 5.0 | 4.8 | 1.6 | 11.6 |
| Промышленность | 30.8 | -3.1 | 19.7 | 0.7 | 2.2 | 6.3 |
| Сельское хозяйство | 0.3 | 0.5 | -4.6 | 0.6 | 0.4 | 0.2 |
| Связь | -0.4 | -0.1 | -1.3 | -0.9 | -0.2 | -0.1 |
| Строительство | 3.3 | 1.3 | -1.3 | -7.8 | -5.3 | 2.7 |
| Торговля и общественное питание | 1.0 | -1.4 | -1.8 | 10.0 | 6.2 | -1.9 |
| Заготовительные организации | 1.8 | 1.9 | -3.6 | -4.8 | -2.6 | -2.6 |
| Информационно-вычислительное обслуживание | 10.6 | — | -1.1 | -2.3 | -0.9 | -0.7 |
| Операции с недвижимым имуществом | — | — | -0.6 | 1.6 | 0.9 | 0.0 |
| Общая коммерческая деятельность по обеспечению функционирования рынка | 1.8 | -1.6 | -0.6 | 0.2 | 0.1 | -0.1 |
| Геология, геодезическая и гидрометеорологическая служба | 2.2 | 3.9 | -0.3 | 10.4 | 6.0 | -3.3 |
| Прочие виды деятельности сферы материального | — | — | -0.7 | 0.0 | 0.1 | 0.0 |
| Жилищно-коммунальное хозяйство | 0.0 | -5.1 | -0.5 | -0.3 | 0.1 | 1.8 |
| Здравоохранение, физическая культура и социальное | -4.0 | 2.2 | -0.9 | -4.6 | -4.5 | 2.0 |
| Образование | -0.1 | 0.1 | -0.7 | 3.3 | 0.7 | 6.8 |
| Учреждения культуры и искусства | 0.3 | 0.6 | -1.0 | 0.6 | 0.4 | 0.1 |
| Учреждения и организации науки | 0.3 | -0.1 | -0.6 | 0.1 | 0.2 | -0.1 |
| Финансы, кредит, страхование и пенсионное обеспечение | -1.0 | -1.2 | 5.7 | -0.5 | -0.8 | 0.4 |
| Юридические услуги | -1.0 | 0.0 | -0.7 | 0.0 | 0.1 | 0.0 |

Таблица I.37: Международные резервы (на конец периода)

| | 1999 | 2000 | 2001 | 2002 | 9 мес.03 |
|---|-------|-------|-------|-------|----------|
| Валовые резервы (млн. долларов США) | 248.8 | 261.1 | 285.2 | 316.7 | 360.7 |
| Ликвидная часть резервов (млн. долларов США) | 182.4 | 204.0 | 235.9 | 289.7 | 332.5 |
| Валовые резервы в месяцах импорта товаров и услуг (искл. ТП ¹) | 4.4 | 4.9 | 6.3 | 5.6 | 5.9 |
| Ликвидная часть резервов в месяцах импорта товаров и услуг (искл. ТП ¹) | 3.1 | 3.7 | 5.0 | 5.0 | 5.3 |

¹ техническая помощь

Таблица I.38: Внешний долг Кыргызской Республики

| | 1999 | 2000 | 2001 | 2002 | 9 мес.03* |
|---|---------|---------|---------|--------------------|--------------------|
| ОВД ¹ на конец периода (млн. долларов США) | 1 647.4 | 1 703.8 | 1 677.7 | 1 784.6 | 1 911.8 |
| ОВД на конец периода (в процентах к ВВП) | 134.4 | 124.6 | 109.6 | 110.6 | 100.3 ² |
| ОВД на конец периода (в процентах к экспорту) | 312.3 | 297.5 | 299.3 | 280.4 | 257.7 ³ |
| График платежей по ОВД ⁴ (млн. долларов США) | 137.1 | 160.8 | 172.5 | 131.9 ⁶ | 73.6 ⁶ |
| Фактическое обслуживание ОВД ⁴ (млн. долларов США) | 111.4 | 154.7 | 171.1 | 115.8 | 51.7 |
| Коэффициент обслуживания ОВД (в процентах к экспорту) | | | | | |
| - по графику | 26.0 | 28.1 | 30.8 | 20.7 ⁶ | 13.6 ⁶ |
| - фактически | 21.1 | 27.0 | 30.5 | 18.2 | 10.6 |
| ГВД ⁵ на конец периода (млн. долларов США) | 1 314.4 | 1 399.2 | 1 441.5 | 1 584.8 | 1 693.8 |
| ГВД на конец периода (в процентах к ВВП) | 107.2 | 102.3 | 94.2 | 98.2 | 88.9 ² |
| ГВД на конец периода (в процентах к экспорту) | 249.2 | 244.3 | 257.2 | 249.0 | 228.3 ³ |
| График платежей по ГВД ⁴ (млн. долларов США) | 53.4 | 77.6 | 71.7 | 86.7 ⁶ | 61.1 ⁶ |
| Фактическое обслуживание ГВД ⁴ (млн. долларов США) | 30.4 | 48.1 | 71.7 | 69.0 | 40.4 |
| Коэффициент обслуживания ГВД (в процентах к экспорту) | | | | | |
| - по графику | 10.1 | 13.5 | 12.8 | 13.6 ⁶ | 11.3 ⁶ |
| - фактически | 5.8 | 8.4 | 12.8 | 10.8 | 8.3 |

* предварительные данные

¹ общий внешний долг (включая частный и кредиты МВФ)

² к прогнозируемому годовому ВВП

³ к прогнозируемому годовому экспорту товаров и услуг

⁴ включает платежи процентов и основных сумм

⁵ государственный внешний долг (включая задолженность перед МВФ)

⁶ без учета реструктуризации двустороннего долга в рамках Парижского Клуба кредиторов

Таблица I.39: Структура внешнего долга Кыргызской Республики по видам кредиторов

(по состоянию на конец периода)

| | 1997 | | 1998 | | 1999 | | 2000 | | 2001 | | 2002 | | 9 мес.03* | |
|--|------------------------|--------------------|------------------------|--------------------|------------------------|--------------------|------------------------|--------------------|------------------------|--------------------|------------------------|--------------------|------------------------|--------------------|
| | в млн. долл. США | в проц. к итогу | в млн. долл. США | в проц. к итогу | в млн. долл. США | в проц. к итогу | в млн. долл. США | в проц. к итогу | в млн. долл. США | в проц. к итогу | в млн. долл. США | в проц. к итогу | в млн. долл. США | в проц. к итогу |
| Общий внешний долг (I+II) | 1 356.1 | 100.0 | 1 480.3 | 100.0 | 1 647.4 | 100.0 | 1 703.8 | 100.0 | 1 821.7 | 100.0 | 1 853.5 | 100.0 | 1 911.8 | 100.0 |
| I. Госуд-ый и гарантированный государством долг | 951.5 | 70.2 | 1 093.3 | 73.9 | 1 314.4 | 79.8 | 1 399.2 | 82.1 | 1 611.3 | 88.5 | 1 643.1 | 88.7 | 1 693.8 | 88.6 |
| I.1 Многосторонний долг¹ | 594.1 | 43.8 | 715.9 | 48.4 | 837.3 | 50.8 | 893.9 | 52.5 | 1 094.6 | 60.1 | 1 109.6 | 59.9 | 1 139.3 | 59.6 |
| МВФ | 166.0 | 12.2 | 175.1 | 11.8 | 192.2 | 11.7 | 191.6 | 11.2 | 194.2 | 10.7 | 189.3 | 10.2 | 191.5 | 10.0 |
| Всемирный банк | 265.0 | 19.5 | 330.4 | 22.3 | 341.2 | 20.7 | 374.8 | 22.0 | 466.9 | 25.6 | 478.1 | 25.8 | 500.3 | 26.2 |
| Европейский Банк Реконструкции и Развития | 50.3 | 3.7 | 57.2 | 3.9 | 56.4 | 3.4 | 65.1 | 3.8 | 48.2 | 2.6 | 44.5 | 2.4 | 44.4 | 2.3 |
| Азиатский Банк Развития | 110.8 | 8.2 | 150.5 | 10.2 | 233.8 | 14.2 | 240.9 | 14.1 | 347.0 | 19.1 | 357.3 | 19.3 | 362.4 | 19.0 |
| КЕС ² | 0.0 | 0.0 | 0.0 | 0.0 | 0.0 | 0.0 | 0.0 | 0.0 | 0.0 | 0.0 | 0.0 | 0.0 | 0.0 | 0.0 |
| Исламский Банк Реконструкции и Развития | 1.8 | 0.1 | 1.7 | 0.1 | 6.9 | 0.4 | 10.3 | 0.6 | 20.0 | 1.1 | 20.3 | 1.1 | 21.2 | 1.1 |
| Международный Фонд С/х. Развития | 0.2 | 0.0 | 1.1 | 0.1 | 2.0 | 0.1 | 4.0 | 0.2 | 5.9 | 0.3 | 6.7 | 0.4 | 6.5 | 0.3 |
| ОПЕК | 0.0 | 0.0 | 0.0 | 0.0 | 0.0 | 0.0 | 2.3 | 0.1 | 6.9 | 0.4 | 7.6 | 0.4 | 7.2 | 0.4 |
| Северный Фонд Развития | 0.0 | 0.0 | 0.0 | 0.0 | 4.8 | 0.3 | 4.9 | 0.3 | 5.5 | 0.3 | 5.8 | 0.3 | 5.8 | 0.3 |
| I.2 Двусторонний долг | 333.6 | 24.6 | 353.7 | 23.9 | 430.3 | 26.1 | 465.2 | 27.3 | 506.8 | 27.8 | 523.6 | 28.3 | 543.4 | 28.4 |
| I.2.1 страны СНГ | 154.0 | 11.4 | 152.9 | 10.3 | 170.9 | 10.4 | 178.6 | 10.5 | 182.9 | 10.0 | 185.0 | 10.0 | 185.0 | 9.7 |
| Россия ³ | 132.8 | 9.8 | 139.1 | 9.4 | 157.1 | 9.5 | 166.2 | 9.8 | 171.5 | 9.4 | 173.7 | 9.4 | 174.0 | 9.1 |
| Узбекистан | 21.2 | 1.6 | 13.8 | 0.9 | 13.8 | 0.8 | 12.4 | 0.7 | 11.3 | 0.6 | 11.3 | 0.6 | 11.0 | 0.6 |
| Казахстан ² | 0.0 | 0.0 | 0.0 | 0.0 | 0.0 | 0.0 | 0.0 | 0.0 | 0.0 | 0.0 | 0.0 | 0.0 | 0.0 | 0.0 |
| Туркменистан ² | 0.0 | 0.0 | 0.0 | 0.0 | 0.0 | 0.0 | 0.0 | 0.0 | 0.0 | 0.0 | 0.0 | 0.0 | 0.0 | 0.0 |
| I.2.2 другие страны | 179.6 | 13.2 | 200.9 | 13.6 | 259.4 | 15.7 | 286.6 | 16.8 | 323.9 | 17.8 | 338.6 | 18.3 | 358.4 | 18.7 |
| Турция | 45.3 | 3.3 | 41.0 | 2.8 | 41.0 | 2.5 | 41.0 | 2.4 | 44.9 | 2.5 | 45.4 | 2.4 | 45.4 | 2.4 |
| Япония ³ | 99.5 | 7.3 | 116.0 | 7.8 | 161.9 | 9.8 | 183.5 | 10.8 | 191.5 | 10.5 | 200.8 | 10.8 | 217.8 | 11.4 |
| Германия ³ | 20.3 | 1.5 | 23.8 | 1.6 | 21.1 | 1.3 | 20.4 | 1.2 | 28.8 | 1.6 | 32.0 | 1.7 | 34.1 | 1.8 |
| Швейцария ² | 0.2 | 0.0 | 0.0 | 0.0 | 0.0 | 0.0 | 0.0 | 0.0 | 0.0 | 0.0 | 0.0 | 0.0 | 0.0 | 0.0 |
| Пакистан | 10.0 | 0.7 | 10.0 | 0.7 | 10.0 | 0.6 | 8.9 | 0.5 | 8.4 | 0.5 | 8.4 | 0.5 | 8.4 | 0.4 |
| Китай | 3.2 | 0.2 | 2.5 | 0.2 | 1.5 | 0.1 | 1.2 | 0.1 | 11.3 | 0.6 | 11.3 | 0.6 | 11.3 | 0.6 |
| Франция ³ | 1.0 | 0.1 | 4.4 | 0.3 | 3.8 | 0.2 | 3.5 | 0.2 | 4.3 | 0.2 | 4.6 | 0.2 | 4.6 | 0.2 |
| Кувейтский фонд | 0.1 | 0.0 | 0.5 | 0.0 | 1.3 | 0.1 | 7.7 | 0.4 | 15.2 | 0.8 | 15.2 | 0.8 | 15.5 | 0.8 |
| Индия | 0.0 | 0.0 | 2.8 | 0.2 | 2.8 | 0.2 | 1.2 | 0.1 | 0.9 | 0.1 | 1.0 | 0.1 | 1.0 | 0.1 |
| Корея | 0.0 | 0.0 | 0.0 | 0.0 | 13.2 | 0.8 | 12.7 | 0.7 | 12.8 | 0.7 | 14.0 | 0.8 | 14.6 | 0.8 |
| Дания ³ | 0.0 | 0.0 | 0.0 | 0.0 | 2.7 | 0.2 | 6.5 | 0.4 | 5.8 | 0.3 | 5.8 | 0.3 | 5.8 | 0.3 |
| I.3 Гарантированный государством долг | 23.8 | 1.8 | 23.6 | 1.6 | 46.8 | 2.8 | 40.1 | 2.4 | 9.9 | 0.5 | 9.9 | 0.5 | 11.1 | 0.6 |
| II. Негарантированный долг | 404.6 | 29.8 | 387.1 | 26.1 | 333.0 | 20.2 | 304.6 | 17.9 | 210.4 | 11.5 | 210.4 | 11.3 | 218.1 | 11.4 |

Таблица 40: Баланс международных инвестиций Кыргызской Республики по состоянию на 1 января 2003 года и на 1 октября 2003 года

(в млн. долларов США)

| | Остаток на 01.01.03 | Изм-ния в результате операций | Изменения цен | Изменения курсов | Прочие изменения | Остаток на 01.10.03 |
|---|------------------------|-------------------------------------|------------------|---------------------|---------------------|------------------------|
| <i>A</i> | <i>1</i> | <i>2</i> | <i>3</i> | <i>4</i> | <i>5</i> | <i>6</i> |
| А. Активы | 556.2 | 133.6 | 3.5 | 24.2 | 19.4 | 736.8 |
| Прямые инвестиции за границу | 39.3 | 0.0 | 0.0 | 0.0 | 0.0 | 39.3 |
| Портфельные инвестиции | 6.2 | -8.1 | 0.0 | 0.0 | 19.3 | 17.4 |
| Финансовые деривативы | 0.0 | 0.0 | 0.0 | 0.0 | 0.0 | 0.0 |
| Прочие инвестиции | 194.0 | 107.5 | 0.0 | 17.9 | 0.1 | 319.5 |
| Наличные деньги и депозиты | 88.7 | 96.0 | 0.0 | 2.3 | 0.0 | 187.0 |
| Кредиты | 6.6 | 1.2 | 0.0 | -0.3 | 0.1 | 7.6 |
| ОДКР | 0.0 | 0.0 | 0.0 | 0.0 | 0.0 | 0.0 |
| Сектор государств. управл-я | 1.2 | -0.2 | 0.0 | 0.0 | 0.1 | 1.1 |
| Банки | 5.4 | 1.4 | 0.0 | -0.3 | 0.0 | 6.5 |
| Прочие сектора | 0.0 | 0.0 | 0.0 | 0.0 | 0.0 | 0.0 |
| Торговые кредиты | 73.0 | 11.3 | 0.0 | 15.4 | 0.0 | 99.7 |
| Прочие активы | 25.7 | -1.0 | 0.0 | 0.4 | 0.0 | 25.2 |
| Резервные активы | 316.7 | 34.3 | 3.5 | 6.3 | 0.0 | 360.7 |
| Монетарное золото | 28.5 | 0.0 | 3.5 | 0.0 | 0.0 | 31.9 |
| СПЗ | 0.6 | 11.4 | 0.0 | 0.0 | 0.0 | 12.1 |
| Резервная позиция в МВФ | 0.0 | 0.0 | 0.0 | 0.0 | 0.0 | 0.0 |
| Иностранная валюта | 287.6 | 22.8 | 0.0 | 6.3 | 0.0 | 316.7 |
| Б. Обязательства | 2 322.7 | 141.7 | -19.0 | 78.3 | 13.5 | 2 537.2 |
| Прямые инвестиции в КР | 453.7 | 11.6 | 0.0 | 0.0 | 0.8 | 466.1 |
| Портфельные инвестиции | 0.5 | 16.2 | 0.0 | 0.5 | 0.0 | 17.2 |
| Финансовые деривативы | 29.7 | 12.0 | -19.0 | 0.0 | 0.0 | 22.7 |
| Прочие инвестиции | 1 838.8 | 101.9 | 0.0 | 77.8 | 11.5 | 2 030.0 |
| Наличные деньги и депозиты | 27.1 | 54.9 | 0.0 | 0.4 | 0.0 | 82.4 |
| Кредиты | 1 694.2 | 48.2 | 0.0 | 65.9 | 0.0 | 1 808.3 |
| ОДКР | 185.2 | 8.2 | 0.0 | -1.9 | 0.0 | 191.5 |
| Сектор государств. управл-я | 1 399.6 | 39.8 | 0.0 | 62.9 | 0.0 | 1 502.3 |
| Банки | 10.0 | -4.6 | 0.0 | 4.8 | 0.0 | 10.1 |
| Прочие сектора | 99.4 | 4.8 | 0.0 | 0.2 | 0.0 | 104.4 |
| Торговые кредиты | 117.3 | 0.1 | 0.0 | 11.5 | 11.5 | 140.4 |
| Прочие обязательства | 0.1 | -1.2 | 0.0 | 0.0 | -1.1 | 0.0 |
| В. Чистая международная инвестиционная позиция (А-Б) | -1766.5 | -8.0 | 22.4 | -54.2 | 5.9 | -1800.3 |

Таблица 41: Динамика иностранных активов и обязательств Кыргызской Республики с 1999 по 9 месяцев 2003 года
(в млн. долларов США)

| | Остаток на 01.01.99 | Остаток на 01.01.00 | Остаток на 01.01.01 | Остаток на 01.01.02 | Остаток на 01.01.03 | Остаток на 01.10.03 |
|---|------------------------|------------------------|------------------------|------------------------|------------------------|------------------------|
| А. Активы | 366.1 | 405.3 | 491.9 | 606.5 | 556.2 | 736.8 |
| Прямые инвестиции за границу | 22.6 | 28.7 | 33.2 | 39.3 | 39.3 | 39.3 |
| Портфельные инвестиции | 0.2 | 0.2 | 3.1 | 15.2 | 6.2 | 17.4 |
| Финансовые деривативы | 7.8 | 7.3 | 19.5 | 17.2 | 0.0 | 0.0 |
| Прочие инвестиции | 146.9 | 120.3 | 175.0 | 249.7 | 194.0 | 319.5 |
| Наличные деньги и депозиты | 29.2 | 30.8 | 70.7 | 79.3 | 88.7 | 187.0 |
| Кредиты | 0.0 | 0.0 | 2.4 | 2.3 | 6.6 | 7.6 |
| ОДКР | 0.0 | 0.0 | 0.0 | 0.0 | 0.0 | 0.0 |
| Сектор государственного управления | 0.0 | 0.0 | 2.4 | 2.3 | 1.2 | 1.1 |
| Банки | 0.0 | 0.0 | 0.0 | 0.0 | 5.4 | 6.5 |
| Прочие сектора | 0.0 | 0.0 | 0.0 | 0.0 | 0.0 | 0.0 |
| Торговые кредиты | 105.9 | 78.5 | 99.3 | 105.4 | 73.0 | 99.7 |
| Прочие активы | 11.8 | 11.1 | 2.6 | 62.7 | 25.7 | 25.2 |
| Резервные активы | 188.5 | 248.8 | 261.1 | 285.2 | 316.7 | 360.7 |
| Монетарное золото | 25.2 | 24.2 | 22.8 | 23.0 | 28.5 | 31.9 |
| СПЗ | 0.2 | 5.1 | 0.7 | 1.3 | 0.6 | 12.1 |
| Резервная позиция в МВФ | 0.0 | 0.0 | 0.0 | 0.0 | 0.0 | 0.0 |
| Иностранная валюта | 163.1 | 219.5 | 237.6 | 260.9 | 287.6 | 316.7 |
| Б. Обязательства | 1 962.4 | 2 127.7 | 2 143.0 | 2 179.2 | 2 322.7 | 2 537.2 |
| Прямые инвестиции в КР | 383.3 | 427.7 | 438.6 | 427.3 | 453.7 | 466.1 |
| Портфельные инвестиции | 0.9 | 0.8 | 1.1 | 2.3 | 0.5 | 17.2 |
| Финансовые деривативы | 0.0 | 0.0 | 0.0 | 0.0 | 29.7 | 22.7 |
| Прочие инвестиции | 1 578.2 | 1 699.2 | 1 703.2 | 1 749.5 | 1 838.8 | 2 030.0 |
| Наличные деньги и депозиты | 10.8 | 11.2 | 4.9 | 8.4 | 27.1 | 82.4 |
| Кредиты | 1 381.0 | 1 544.9 | 1 563.4 | 1 602.1 | 1 694.2 | 1 808.3 |
| ОДКР | 175.1 | 192.2 | 191.6 | 179.3 | 185.2 | 191.5 |
| Сектор государственного управления | 918.2 | 1 122.2 | 1 207.5 | 1 262.1 | 1 399.6 | 1 502.3 |
| Банки | 8.1 | 4.9 | 1.6 | 0.0 | 10.0 | 10.1 |
| Прочие сектора | 279.7 | 225.6 | 162.6 | 160.6 | 99.4 | 104.4 |
| Торговые кредиты | 186.3 | 143.1 | 128.4 | 136.9 | 117.3 | 140.4 |
| Прочие обязательства | 0.0 | 0.0 | 6.5 | 2.2 | 0.1 | 0.0 |
| В. Чистая международная инвестиционная позиция (А-Б) | -1 596.3 | -1 722.4 | -1 651.1 | -1 572.7 | -1 766.5 | -1 800.3 |

Таблица II.1: Источники информации, используемые Национальным банком для составления платежного баланса Кыргызской Республики

| Статья платежного баланса | Источники информации | Содержание информации |
|--------------------------------------|----------------------|---|
| Счет текущих операций | | |
| Товары | | |
| Экспорт товаров (ФОб) экспорт | НСК | данные по экспорту товаров (ФОб) на основании данных ГТИ и предприятий |
| товары, приобретаемые в портах | НСК | данные по экспорту бункерного топлива на основании отчетности предприятий по форме 1-услуги |
| немонетарное золото | НСК | данные по экспорту немонетарного золота на основании данных ГТИ |
| Импорт товаров (ФОб) импорт (СИФ) | НСК | данные по импорту товаров (СИФ) на основании данных ГТИ и предприятий |
| поправка по стоимости | НСК, НБКР | оценка НБКР по доле транспортных и страховых услуг в импорте по стоимости СИФ на основании обследования предприятий |
| товары, приобретаемые в портах | НСК | данные по импорту бункерного топлива на основании отчетности предприятий по форме 1-услуги |
| Услуги | | |
| Транспортные услуги | НСК, КБ | данные по отчетности предприятий по форме 1-услуги, оценка НБКР доли транспортных затрат в импорте по стоимости СИФ на основании обследования предприятий; данные из банковской статистики о транспортных услугах |
| Поездки | НСК | оценка в соответствии с методикой, основанной на основе количества граждан, въехавших (выехавших) в республику (из республики) |
| Услуги связи | МТиК | данные по международным услугам связи по форме отчетности 1-услуги (связь) |
| Строительные услуги | НСК, предприятия | данные предприятий, использующих услуги нерезидентных строительных компаний по форме 1-ИНСУ и из строительных организаций, оказывающих услуги за рубежом по форме 1-МСУ; данные из некоторых крупных предприятий |
| Страховые услуги | НСК, предприятия, КБ | оценка НБКР доли страхования в импорте по стоимости СИФ на основании обследования предприятий; данные предприятий и данные банковской статистики |
| Финансовые услуги | НБКР, КБ | данные НБКР об оказании и получении финансовых услуг; данные из банковской статистики |
| Компьютерные и информационные услуги | КБ | данные по информационным и компьютерным услугам на основе банковской статистики |
| Государственные услуги | МИД, КБ | данные по расходам на содержание представительств КР за рубежом; данные о расходах иностранных представительств, находящихся в КР |

Таблица II.1: (продолжение)

| Статья платежного баланса | Источники информации | Содержание информации |
|-------------------------------------|-----------------------|--|
| Деловые услуги | НСК, КБ, предприятия | данные по прочим деловым техническим услугам, собираемые от предприятий по форме отчетности 8 ВЭС-услуги; данные от банковской статистики; данные из некоторых крупных предприятий |
| в том числе, техническая помощь | МВФ, МФ КР | оценочные данные по получаемой технической помощи, данные организаций, занимающихся реализацией инвестиционных проектов |
| Прочие услуги | НСК, КБ | данные по прочим услугам, собираемые от предприятий по форме отчетности 8 ВЭС-услуги; данные по прочим услугам из банковской статистики |
| Доходы | | |
| Оплата труда | НСК, КБ, Предприятия | данные предприятий об оплате труда работникам из других стран; данные банковской статистики о переводах за рубеж |
| Доходы от инвестиций | | |
| Доходы по прямым инвестициям | НСК, КБ | данные о доходах по прямым инвестициям, собираемые из совместных и иностранных предприятий по форме отчетности 1-ИИ; данные из банковской статистики о доходах по прямым инвестициям |
| Доходы по портфельным инвестициям | НБКР, КБ | данные о доходах нерезидентов, полученных от вложений в ценные бумаги КР; данные из банковской статистики об операциях с ценными бумагами |
| Доходы по другим инвестициям | | |
| Проценты по кредитам | | |
| ОДКР | НБКР | данные о процентах по кредитам МВФ |
| Сектор государственного управления | МФ, НБКР, предприятия | данные по процентам по кредитам гос.сектора; данные предприятий по процентам по кредитам под гарантию Правительства |
| Банки | КБ | данные банковской статистики о процентах по межбанковским кредитам |
| Прочие сектора | Предприятия | данные по процентам по кредитам частному сектору |
| Прочие доходы по другим инвестициям | НБКР, КБ, предприятия | данные по доходам и расходам НБКР, связанные с управлением международными резервами; доходы коммерческих банков и предприятий от активов за рубежом |
| Текущие трансферты | | |
| Гуманитарная помощь | НСК, предприятия | данные по полученной гуманитарной помощи на основании данных ГТИ |
| Техническая помощь | МВФ | оценочные данные по получаемой технической помощи |
| Прочие гранты | НБКР | данные по грантам в денежной форме |
| Взносы в международные организации | МФ | данные по выплатам, произведенным в международные организации и организации СНГ |
| Денежные переводы работающих | МТиК, КБ | данные по почтово-телеграфным и банковским переводам населения за рубеж и из-за рубежа по форме 1-услуги (связь) |

Таблица II.1: (продолжение)

| Статья платежного баланса | Источники информации | Содержание информации |
|--|-----------------------|---|
| Счет операций с капиталом и финансовых операций | | |
| Капитальные трансферты | | |
| Гранты в виде товаров | НСК | оценка доли капитальных товаров в общем объеме грантов в виде товаров |
| Трансферты, связанные с миграцией | НСК | оценка НСК трансфертов мигрантов на основании официальных данных о количестве въезжающих и выезжающих мигрантов |
| Прощение долга | Предприятия | данные предприятий об обслуживании заемных средств, полученных от нерезидентов |
| Прямые инвестиции | | |
| За границу | КБ, предприятия | данные из банковской статистики и отчетности предприятий о прямых инвестициях, вложенных резидентами за границу |
| В Кыргызскую Республику | НСК, КБ, предприятия | данные по прямым инвестициям, собираемые от совместных и иностранных предприятий по форме отчетности 1-ИИ; данные из банковской статистики по прямым инвестициям в банковский сектор; данные некоторых крупных совместных предприятий |
| Портфельные инвестиции | | |
| Долговые ценные бумаги | НБКР, КБ, ГКРЦБ | данные о покупке и погашении ценных бумаг КР нерезидентами; данные из банковской статистики об операциях с ценными бумагами |
| Финансовые деривативы | | |
| Другие инвестиции | | |
| Активы | | |
| Наличные деньги и депозиты | | |
| Банки | КБ | данные из банковской статистики об иностранных активах коммерческих банков |
| Другие сектора | Предприятия | данные по остаткам средств предприятий-резидентов на счетах в банках за рубежом |
| Торговые кредиты | НСК | данные о состоянии взаимных расчетов предприятий (дебиторская задолженность) |
| Прочие активы | | |
| ОДКР | НБКР | данные по иностранным активам НБКР, не включающимся в резервы |
| Сектор государственного управления | МФ | данные по выплатам в фонды международных организаций |
| Обязательства | | |
| Наличные деньги и депозиты | | |
| Банки | КБ | данные из банковской статистики об иностранных обязательствах коммерческих банков |
| Торговые кредиты | НСК | данные о состоянии взаимных расчетов предприятий (кредиторская задолженность) |
| Кредиты | | |
| ОДКР | НБКР | данные о кредитах МВФ |
| Сектор государственного управления | МФ, НБКР, предприятия | данные о кредитах, полученных / погашенных государственным сектором, либо под его гарантию |
| Банки | КБ | данные из банковской статистики по кредитам, полученным коммерческими банками |
| Прочие сектора | Предприятия | данные о кредитах, полученных / погашенных не под гарантию Правительства |
| Просроченная задолженность | МФ, КБ, предприятия | данные о просроченных платежах |
| Резервные активы | НБКР | данные по международным резервам и их структуре |